泰東日報

昭和九年一月十六日
陰曆癸酉十二月二日
西曆一九三四年

發行人 阿部眞言　編輯人 李永蕃　印刷人 李福綿
本報創刊西曆一九〇八年
社址 大連市奧町八十五番地
電話 社長室四五二〇 營業局八〇九一 編輯局八〇九二 廣告部八〇九三

價目	
零售	每份五分
本埠	每月壹元三角
外埠	每月壹元四角五分 半年八元四角 全年十六元六角 以上俱以現大洋本位計算
廣告	每行(五號字十三字)一日刊費壹元 指定特別地位加倍 長期另議

歐洲列强漸覺悟 對滿洲國將變態
捨棄以前國聯決議之謬見 勢將趨承認之一途

【東京十五日國通電】建國以來、業已兩載、正在世界監視中之滿洲國、現已健全發達、並發揮堂堂獨立國之面目、以致現在溥儀執政帝政之運動、又日趨熾烈、惟在此事態以前、截至今日不承認滿洲國而加以白眼視之英美法意德及其他等歐洲諸國、似逐漸覺悟自己認識之不足者、故據觀諸國之承認滿洲國爲不可避之事實只不過時間之問題而已、即綜合駐滿大使館致外務省之諸種情報稱、駐滿洲國之各國領事、關於滿洲國之將來、正在下以頗悲觀的觀測之際、雖屬意外、但內地產業之發展、實屬活躍的者、以前雖李東報告書所指摘之經濟機構、歸於失敗、但其見解現在巧妙內應之中央銀行基礎益形鞏固、所有數十種之紙幣業已全被統一、去歲之會計年度(滿洲國係自七月、至翌年六月)計盈餘一千八百萬元之數字、其歲出入如斯均衡者、實爲國礎堅實之左証、於茲各國所信奉爲金科玉律之李東報告書之誤謬、將毫無遺憾而暴露矣、因此法國波蘭早已進行對滿投資之具体化、目下正與滿洲國交涉之中、近將有正式簽字之機運、至於英國意大利等國、現亦派遣特派員調查投資、以策謀對滿之進出、由此觀之、各國勢將捨棄其聯盟決議之過去因緣、竟有不得已而承認之狀態云、

帝政運動之熱烈 現已風靡全國
五省人民請願盛況

【新京十五日發電】滿洲進行請願運動尤爲國國民推戴皇帝之熱狂、而興安熱河等熱望、現達於極點、省省民之熱誠、亦、咸期早日實現、達於高潮、是故皇帝其中尤以清朝發祥擁戴之聲、已席捲全地之吉林全省省民、滿洲國之國土矣、茲將各省之實狀、臚誌於後、

一、吉林省 所謂清朝發祥地歷史的觀念之帝政運動、現已逐漸白熱化、聞各縣代表者七十餘名在省城開會、起草建議書、同時近擬在吉林開始一大民衆運動、現已進行諸種之準備、又最近清朝聖地之長白山地方請願實現帝政者頓形增加、以致山下一帶、不時呈熱烈之盛況。又一方擬選擇松花江畔清淨之地、營造離宮、以備獻呈於新皇帝即位之紀念、現正在努力之中、

二、奉天省 自滿洲國成立以來、在經濟的環境、最被實惠、蓋該省曾世層出、民衆倍受塗炭之苦、現在較諸舊政權時代、得有今日之安居樂業者、乃係新國家善政之結果也、所謂願王道國家成爲萬世一系不變之觀念、竟不期有此熱烈之運動、現將奉天市民總意所成之建議書。由關奉天市長代理於十三日晉京矣、而瀋海線、奉山線、打通線、安奉線等鐵路沿線及各都市各部落等處代表、現已向奉天齊集、

三、黑龍江省 該省包含各種族感激之情、自與他省異、惟均禮讚帝政之實現、故全省所至之處、均盛傳帝政之風聲、即遠如甘南附近之住民亦有遠渡被冰雪所閉塞之嫩江携帶請願書而往齊齊哈爾之形勢、尤其原住民族、金巴爾克等族之感激、猶達於絕頂、

四、興安省 東南北三分省、擬擁立溥儀執政、就帝位之運動、較諸他省亦表示毫無遜色之熱誠、最近如海拉爾等處已化得興安全省帝政運動中之中心地、原住民族等亦有越興安嶺傳達意志之形勢、故當地之公務員、均被其感動、聞該省之代表者、以建議書要求各民族代表簽印後、已於十四日抵京、於十五日即向鄭國務總理提出、

五、熱河省 在廢除舊軍閥苛政而成爲肅正之熱河省承德、有與滿洲國執政有緣之離宮、故滿洲旗族首先於最近請願實現、同時、對於日本爲求援助帝政實現、現正整備無送請願書云、

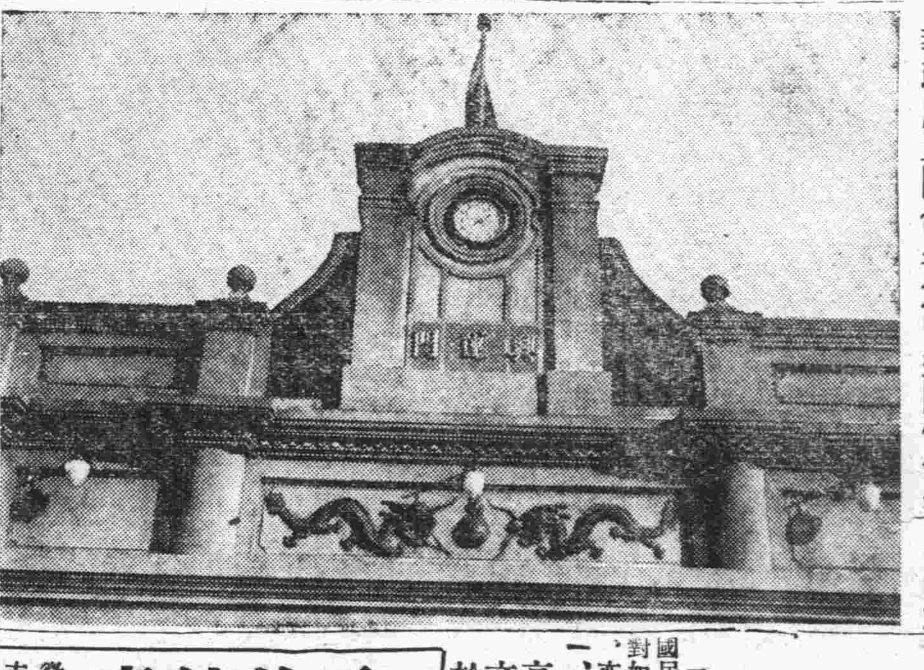

執政府正門命名爲興運門修飾後之撮影

從速實現帝政之一日、而表面上、因與華北鄰接之關係上、以致被中國側不良之宣傳、謂滿洲國將爲第二之朝鮮云云、民衆等雖深感不安、但在帝政實現之機運同時、已全被掃除之矣、至於滿洲國之獨立、乃係以溥儀執政爲中心、永遠無窮者、此等之念早已達於高潮、因帝政要望之運動、殊形活潑、各縣之民族代表、均集承德、製作建議

時論

滿洲國元首訪日　正銘

在數日前、新京電傳、關於滿洲國執政、擬擇陽春四月、往訪櫻花盛開之日本一節、滿洲國政府某要人、對此風說、特表明否認其談話畧謂所傳執政往訪日本皇室之談、係屬以前之事、但在現時政情、則無訪日之餘裕、尤其三月以後、國務仍極繁多、日政府亦爲派遣使節、故執政旅行、殊爲困難之事、所以現下情形、執政無往訪東鄰之預定云、此電甫逾四日、又於十二日新京來電、據傳執政定於本年六月頃、以滿洲國元首資格、親訪善鄰日本一節、確係事實、蓋執政之訪日本、日滿兩國親善關係、當益鞏固、故爲日滿兩國民所非常期待者也、合前後兩電而觀、則後電當爲事實、因前電所云四月、則在舊曆二月之間、二月春風似剪刀、此際春寒尚厲、抑且三月建國紀念、方演了一齣順天應人喜劇、雖然孔當日、也曾席不煖、灶突不黔、但以堂堂一國的元首、却與栖々皇皇、一車兩馬、周遊歷國的孔中堂身分、究有不同、「前清旗族某大員、外任某省時、會逢秋丁祀孔、屬吏請如例先期齋戒、某大員問其幕友曰、孔夫子究是何官、幕友固黠者、乃援據孔子世家、謂曾任魯司寇、攝行相事、某大員恍然領悟曰、然則刑部尚書、兼協辦大學士矣、按照國朝定制、應稱之爲孔中堂、什麼夫子不夫子、此爲孔中堂的滑稽掌故、並非無所本也」那能、席尙未坐煖、便則過海飄洋、去到鄰邦拜客、若待六月、恰是舊曆之清和首夏、風日晴和人意好、碧浪迎槎萬景開、美景良辰、風恬浪靜、旅行擺勝、佳趣倍增、或謂千金之子、猶且坐不垂堂、況在萬乘之尊、豈宜遠適異國、信如所言、則元首祗可永囚宮禁、失却行動自由、此乃食古不化、之陳舊見解耳、姑無論問俗省方、自古英明叡智之君、應舉時巡之典、不重深居高拱、即以近代而論、美法兩國、總統出入、並無警蹕清道、尙可謂爲本是民選公職、至若英倫三島大君主、兼五印度大皇帝、固常親訪鄰邦、或受友邦職秩、藉此益敦睦誼、無損華貴尊嚴、又如歐戰以前、當時雄畧冠傳之德帝維廉第二、與專制政体之俄皇尼古拉第二、俱皆不廢交鄰聘問、躬自往還之禮、雖其興亡消長、覆轍相循、假令縱不出門一步、終莫挽其已頹機運、君子所以不因成敗論人、或者又謂古昔往聘鄰國、愼選專對之才、當年鄭國外交、特爲孔子贊美、其於對外辭令小節、草創者有人、討論者有人、若者爲之修飾若者爲之潤色、詳審精密、各盡所長、是以應對、鮮有敗事、若元首躬親出馬、自當交際之衝、周旋何以中規、折旋何以中矩、萬一有所失誤、此實誰其任之、況其既爲國賓、言動胥關國体、當機因應、駟不及舌、設有隕越、悔無可追、孰若派遣代表之人、尙可從容思考餘地、作此過慮者、其依據未嘗不是、而事實則絕對皆非也、夫以執政之聰明、加以比年之歷練、正所謂重耳在外、險阻備嘗、一旦壇坫周旋萬無張皇隕越、何況來客縱有失儀末節、主人亦能畧迹原情、至若盧有折衝、尤屬必無之事、新京宮禁之中、警衛何等嚴密、簽訂幾許協約、外人何從與聞、又何待珍客還臨、方提起臨時談判、有類李鴻章當日之莫斯科密約、鴻門宴席上之范亞父舉玦耶、

總而言之、日滿兩國邦交、原有輔車相倚、唇齒關聯之天然情勢、必須誠篤提携、期於存榮兩利、原不專賴元首訪日、方能鞏固兩國親善關係、不過元首若行、其利有三睦誼、(一)既表信任交情、(二)打破從來舊幽禁宮中、(三)射謝援助盛意、免徒王道不外人情、近因日本皇太子殿下誕生、國務鄭總理、將代執政東渡往賀、按之吾國禮俗、派人差帖道喜、不如親自登門、情誼鄭重、爲此種種、元首出行、可云情文兼至、公私兩利、行見槃敦奉觴、玉帛聯歡、兩國融和、世界同矚異彩、可以滿洲國元首之訪日、操其左券焉、

全國民一致希望
施行全國皆兵制 並設立賞勳局以獎勵有功者

【新京十二日國通電】滿洲國民衆在推戴執政就帝位同時、對如左之徵兵制及創設賞勳局、亦極要望、

一、執政位於國家至高榮位、故得統帥文武百官、尤其對於軍人不得如舊軍閥之私蓄衛兵、

一、設置賞勳局、對於國家有功勞者、與以賞勳、樹立國家百年大計、俾獲保境安民之實、

元首紋章 決定蘭花

【新京十四日電】滿洲國元首之紋章、已決定爲蘭花、在決定紋章時、曾有提議採用清朝時代之黃龍玉者、但此重大國策之遂行非爲清朝復辟、乃係於五族共和强有力之建國理想下、而建設新組織者、故執政現在之紋章、今後仍繼續採用、而目下在日本商店製造中之元首旗、則爲蘭葉與蘭花、但旗、地爲表徵滿洲國之黃色敷抑爲眞紅敷、尙未決定俟圖案製就後方能決定云

滿洲國軍新制定軍旗

【新京十四日電】滿洲國軍旗十日已決定如左、軍旗大小、與日本軍旗同一尺寸、於表徵滿洲國之黃色旗地上部、橫插紅蘭白黑之四色、作爲表現五族協和之建國理想、旗之周圍爲金色、外部、爲藍色、旗之下左方、留些許白色、記以團隊番號、旗竿上部爲銀槍、下配深紅線、

積極進行盛典籌備 敬待三月一日吉期
大典籌備委員會組織及掌管事項

【新京十五日發電】大典籌備委員會之組織及其掌管事項大要如左、

▲總務部、掌管寶璽國璽、記錄連絡委員指名委員總會之事務、及不屬於其他各部之主要事務、

▲儀式部

甲、確定儀式之種類事宜、一、〇〇二、三、郊祭

乙、確定各儀式實行事宜

一、儀式之時日及儀式式場之位置、

一、參列員之範圍、

一、參列員之席次、

一、參列員之接待方法、

一、式典當日委員之分担、

▲設備部、式典當日式場郊祭等之場會設備、及〇〇之設備、(包含紀念日及其他設備、宮庭之設備、並道路之調備、

▲地方部、掌管輿論之統制賀表及祝品之受理新聞雜誌之關係式場、及一般之警戒、賑恤並地方之賜宴及關於慶祝、方法等之事務、

▲法令部

△會計部預算會計、宮殿營造計劃等、

盛典以前 行事日程

【新京十五日發電】在三月一日建國紀念日、當日舉行未有之盛典以前、政府方面行曾事之日程、大要如次、

二月一日開事務籌備委員會總會、以決定大体準備之事務、

三日、將關係追加豫算、附議於國務會議、

四日、將上案諮詢於參議府會議、

十日、將詔書關係法令案、提出於國務會議、

十一日、日本紀元節

十三日、陰曆除夕

十四日、[illegible]九日、春節

二十五日、將關係法令案、提出於參議府會議、

二十六日、執政萬壽節、

二十七日、式典豫行籌備委員以最後的協商

二十八日、元宵節、

三月一日慶祝盛典 各部擬定工作

【新京十五日國通電】於三月一日、新制定滿洲國之國是時、滿洲國各機關、爲慶祝該大典起見、決定行事如次、

民政部 爲救濟窮民孤兒鴉片患者起見、實施諸種施設、

外交部 謀强調國際間之親善、對外發送通牒、並招待在滿外國使官、開招待大宴會、對日本派遣答禮使節、

文教部 增設國立圖書館及博物館、表彰高齡者及孝子節婦、並行奉祝唱歌、與助長敦風良俗之諸種施設、

財政部 減輕鹽稅、發行福民彩票、舉行觀兵式及觀艦式、並謀軍心作興之諸工作、

軍政部 舉行觀兵式及觀艦式、並謀軍心作興之諸工作、

交通部 紀念郵票、紀念郵票印、並發行繪畫明信片等、

司法部 大赦、復權一部分之逆產、

實業部 設定御林御地、

國都建設局 於大同廣場、建築大理石之建國紀念塔、刻以建國功勞者群像及建國史、其他市公共機關、亦擬各行其慶祝紀念大事業云、

「執政今秋」「訪問日本」
鄭總理定四月渡日

【新京十五日國通電】滿洲國鄭國務總理、決定於今春四月代表滿洲國往訪日本、又溥儀執政、亦擬於今秋、爲拜訪日本皇室起見、有渡日之形勢云、

軍帽徽章爲國花高粱
外嵌五色明星

【新京十四日電】軍政部決定於三月一日之式典時、令儀仗兵全着新制定之禮裝及武官之大禮服、俾軍容得宣示於世界、而新制定之大禮服、目下在奉天被服廠製作中、軍帽之徽章、決定採用先時所決定之國花高粱、外嵌五色明星、陸軍大禮服、則於兩袖繪以高粱模型、塗以金色、禮帽上採用金色之高粱型、

帝政運動 北滿尤熱烈

【哈爾濱十五日國通電】仰望溥儀執政即皇帝位之聲、現已彌漫於宇宙、即北滿言論界及社論、亦費多大紙面、揭載執政爲眞龍、熱望急速即位、現下北滿一千五百萬民衆、正在待〇〇式之日到來、

擬在日滿俄國境設非武裝地帶
北鐵交涉解決以後 日外相所持之意見

【東京十五日國通電】停頓中之北鐵交涉、八日依尤大使之新提議、已有轉回勢、故廣田外相、通令新京大使館、求滿洲考慮再開、又滿洲國側內定釋放俄方從業員六名、故於日內即有開始交涉之勢、蘇聯側對於紙幣圖之價格提議、亦觀瀾云交涉一二次、即可解決、而議渡價格財產一切似在一億內程度、廣田外相擬乘此機會提議在日滿俄國境五十和以內設立非武裝地帶、俄國李外長並要求日本應以平和外交之証據、締結不侵畧條約、日外相對此說明主張擬在右締結前蘇聯側應以與其鄰國波蘭羅馬尼亞所締結之國境委員會同樣在丰旨、於日滿俄國境設置委員會之方針、

本報啓事

昨(十五)日本報因記載不愼、由警察當局扣留一部份、故昨日本報或有未送到之處、玆特表示抱慊之意、以求閱者諒解、此啓

此次福井本廠如左記之地點設一支廠、並決定自一月二日開始直接批發販賣、關於本廠自製品可直接販賣深信較他處之物品極爲低廉、不限多少請隨意購買是荷、本廠製品如毛葛、電機葛、緞子、及毛氈綿布等、今爲優待顧主起見、在本年中限制買有五疋者贈送市內電車回數劵一册、勿失良機是幸、

大連市西崗街百十五番地(停留所前)
滿大電織廠大連支廠
電話二二一五三二番

資本金一千萬圓
大連市伊勢町六十九番地
株式會社 滿洲銀行
頭取 村井啓太郎
電話代表四一二一一番
振替貯金大連三三〇番
支店 金州、普蘭店、皮子窩、鞍山、奉天、小西關、撫順、本溪湖、安東縣、興隆街、開原、公主嶺、長春、吉林、范家屯

製作修理販賣
世界各國度量衡器 測量器理科機械
秤之準確足以表其人之誠實若欲得準確之秤請來水上洋行
此次新修工場已告落成製造能力既大故價格亦廉減在滿洲可稱首屈一指並承辦各國度量衡器之刻碼

大連惠比須町(東關街下車) 水上洋行 電話六九四一番
奉天若松町三十二番地 電話長二三一一番 水上洋行奉天支店

產前產後婦人之良藥 人蔘實母散

恭頌鳳城縣五八區聯村擊匪總隊長兼總練長王公渭東之德政

查我鳳城事變之後土匪四起各方擾亂斯時各股匪人亟欲竄據五八區內得以搶掠殺燒爲所欲爲々不免人心恐慌凶嗅無夕不驚沉淪一髮危急萬分幸賴王公渭東桑梓關懷風塵僕々招集五八兩區會首紳佈公盡心籌畫遂在聯村規章俾有遵循嗣致各模鄉團人數增加槍械齊整調遣敏捷守望相助實力既結匪人覬覦遂減未至一時殃及此乃王公創聯村之功績有以致之考王公之爲人寬宏大度清廉自守向者歷充官界要職夙著上聲故於元年春經推舉爲總練長辭弗獲任職伊始即值各方匪入先後集合人日倥傯之際幸賴我公不辭勞瘁剿擊有方所向披靡大著成若王公尤可令人欽敬者職係義務既介無取又無怠無疏視公事如已事越數年如一日未雖解紛無親無疎出言公直任勞任怨是以上憲重公才幹於二年春又委爲五八兩區擊匪總隊長之職雖職亦係義務但責任實較吏重不免愈爲振作剿擊搜查無間晝夜因而匪人聞風遠遁之不敢蹂躪現聯村境內之安謐反過於事變之前地方實依爲長城鄉民安居樂業年歌功頌德口碑載道此又王公剿擊善治之所賜也鄉民等感謝心極無以圖報謹藉報端以彰頌承慶馬

五八區公民代表
敎文榆 徐渭堂 劉子言 劉墨林 徐介忱 楊子衡 周振山 李翰忱 盧汝麟
盧心甫 盧英布 盧霽雲 劉殿閣 隋晏珍 林喜亭 王紹卿 常虎忱 周子平
劉鳴皋 王夢忱 李芳永 王子言 馬隆棠 馬小溪 赫福忱 王香九 劉義功
王恩九 王文德 曲荷百 王國斌 李杏春 王翰靑 原化之 姚銘遠 王鏡宣
恭頌

西北風雲又告急
孫殿英抗令南進佔領磴口
日內將與馬鴻逵發生衝突

【北京十四日國通電】策謀西北諸將結成反蔣聯盟之孫殿英軍、拒絕中央之妥協要求、繼續南進、十二日終將寧夏省磴口縣城佔領、將馬鴻逵軍之騎兵一連、當即解除武裝、大事掠奪、預料日內即將與馬鴻逵軍惹起重大的衝突、因而西北風雲、又告緊急矣、

北鐵交涉將另闢蹊徑
重新出發俾早告解決
金盧布換算率暫置不談
廣田外相決定斡旋方針

【東京十五日國通電】惹起諸種問題之北鐵蘇聯側從業員幹部六名、由滿洲國當局詳細調查後、最近似有決定釋放歸國之模樣、故廣田日外相預定斡旋再度開始北鐵讓渡交涉、以掃日俄國交不愉快之空氣、並鑑及北鐵交涉之停頓無進展、致各方面疑神疑鬼、揑造種種於兩國國交無趣之謠言、是以此次交涉、如金盧布換算率等之專門技術論、一切避免、純基於紙幣元、專由政治的、以日滿俄三國國交爲立足點、重新出發、再度開始交涉、即蘇聯側亦言次另提示妥協的數字、滿洲國側並有論及北鐵交涉解決結果、其好的影響可波及日滿俄三國之國交者、滿洲國側預定在開始交涉時、說明再開之誠意立場、不但對讓渡價格、即對最重要件之蘇聯側從業員解雇津貼、亦擬在可能的範圍內、與以寬大的態度、又對向海參崴行之俄國貨物、亦擬容認特別的待遇、對一切的根本問題極希望迅速的整頓云、

古巴哈巴那市
再陷於混乱中

【哈巴那十四日國通電】一時歸於穩靜之古巴、最近復又陷於動搖、哈巴那地方之電力勞働者、竟再度勃發同盟罷工、因此、全市竟化爲黑暗之巷、水道亦被斷絕、各種交通亦全數停止、當即陷於混亂狀態之中、又法律家醫師等、竟亦加於同盟罷工之內、故閉鎖病院、患者悉經由軍隊之手、爲之治療、又英國領事、當日對於僑居英民、告知若於必要之時、在示時間以內、全部居留民須在船上避難云、

俄官憲利用報紙
施其誣滿宣傳
實則與眞相殊懸殊
由俄逃滿某俄人談

【哈爾濱十五日國通電】俄人波波夫外一名、最近突破滿俄東部國境線、逃來滿洲、據談

海參崴方面之蘇聯官憲、盛行利用新聞及各種集會之機會、宣傳滿洲國農民今年之農作物、特別歉收、現下已陷於空前饑饉之苦境、然而及余逃出零下三十度殺人的酷寒來滿洲後、實與其所宣傳者天地相差、能安居於滿洲國者、方感有人生之意義、余等實希於滿洲國王道政治下、送此半生之餘年、並云蘇聯各言論機關、幾至全部記載利己的記事、世間情勢一般民衆、毫無所等語、

蘇俄本年
鐵道預算
卅七億餘盧布

【哈爾濱十四日國通電】據當地接到之情報、莫斯科政府當局、爲發達全國之交通機關及其改善起見、曾於一九三三年度、投二十二億之金盧布、但本年度以全國的鐵道之改善與新起鐵道敷設并道路之修築費、將投三十七億一千八百萬金盧布之方針云、

避與寧軍決戰
十九路軍自退
榕垣秩序尚未紊亂

【本京十五日國通電】據日本軍部情報稱、十九路軍避免與中央軍決戰、十四日朝首腦部皆陸續由福州向閩南退却、部隊亦繼續由福州附近向南移動、人民政府、由十二日起、即停止事務、李濟琛與幕僚已赴漳州矣、福州城內之秩序、尚可維持、中央軍十四日尚未入城、南京政府決定任命軍政部次長陳儀氏爲福建省主席、省政府辦事處將設於延平、

滿洲預備金
正查定中

【東京十五日國通電】大藏省主計局、目下關於八年度滿洲事件、預備金之關係各省分配事、正在查定中、而各省所要求之額數、陸軍省爲二千萬元、海軍省爲一千萬元、外務省爲五百萬元、共計爲三千五百萬元、大体於本週中、即可查定完竣、決定共分配額數云、

閩局一幕趣劇
又爲共黨增勢

【福州十四日國通電】放棄福州李濟琛係人逃亡之人民革命政府、自宣言以來、竟以未滿兩月之短命、即於事實上、於焉告終矣、現雖有重新在漳州搜求立足場之說、但此只不過爲十九路軍之自己之保存策而已、且大勢既去、今日欲圖再起者、其爲毫無意味者明矣、至於人民政府竟至如斯崩壞之原因、雖有種種、據觀必係以內部之不統一、與將起呼應之西南派等、繼續持其觀望的態度所致、且實力中心之十九路軍軍事能力之低下等、亦爲其失敗原因之要素、一方蔣介石乃將反蔣運動先驅之福建、輕於一蹴、以使各地蠢動之反蔣機運、屏息不動、始得成功、惟福建治安之維持、新任福建省主席陳儀氏、似亦認爲相當困難之問題、他方經此次騷擾欲獲得漁人之利者、爲共產軍、與革命政府依據妥協、將欠缺物資得以入手、不惟不少於蔣介石苦心之經濟封鎖之功、毫無減少、且在福建省內扶植其共產軍之勢力、是以今後蔣介石所受威脅者、爲共產軍、此兩者今後之抗爭、實可決中國之運命者、故如革命政府之出現、不過對此立証過期泡沫的現象而已、

粵陳派軍三師
增防閩南閩西
◇…恐十九路軍入粵

【廣東十五日國通電】陳濟棠氏十二日於軍事會議席上、決定增派廣東軍三師、赴閩西、閩南、此次廣東增兵、在阻止十九路軍流入廣東省內、同時亦爲牽制中央軍之追擊十九路軍、擬防其全滅、使其止於閩南、作爲與中央之緩衝地帶、

荷蘭裁減海軍

【海牙十四日國通電】荷蘭王室委員會、現已將該國海軍之根本的改造案、提出於菲爾海姆那女皇矣、該案若得女皇裁可、由政府實行時、則荷蘭之海軍、當可縮小現有勢力之一半、玆誌該案之骨幹如左、

一、亞摩斯德丹之海爾新古、赫爾德三處海軍根據地中只留赫爾德一處、其餘兩處、則撤廢之、

二、解散陸戰隊、

三、縮減海軍兵員之半數、

開灤煤礦
同盟罷工

【天津十五日國通電】當灤東交戰當時、內部的已形動搖之開灤煤礦、於十三日、有馬家溝之工人二千餘名、因要求提高工資、竟決行同盟罷工、惟該等暴行等、現尚未實現、故保安隊業已出動警戒之矣、乃又命保安隊嚴重監視彼等之行爲云、

蘇俄宣傳
將開博覽會

【哈爾濱十四日國通電】據由莫斯科來電云、莫斯科當局爲國民經濟作興之急速發展、將重工業之進行狀態、向內外宣傳起見、業已決定由二十五日在莫斯科開一大博覽會場之面積、爲四千五百平方米突云、

于學忠解除
石部武裝

【天津十五日國通電】于學忠氏、對在玉田一帶之石友三舊部下、極力壓迫、此次玉田縣長解除武裝約百名、解除後即將其解散、並恐其爲土匪化、

寧海軍陸戰隊
維持福州治安

【福州十四日國通電】十三日午後、福州業經中央海軍部長、陳紹寬之手、平穩接收、陸戰隊七百餘名、全部上陸、担任維持城內外之治安云、

印側作成商約新案
日方委員審議竣事

【特里十四日國通電】對印度側作成之日印通商條約、日本委員之審議、自十二日夜、續行之結果、於十三日午後、已審議終了、故來週即當與印度側開起草委員會、對於以上提出日本側之字句修正要求重行審議、如斯將完成者、電達本省、經條約局之審查後、更對應修正之點、加以修正、再開委員會、經協議後、當爲最後之成功

滿鐵社員會
開緊急幹事會

【大連十四日國通電】社員會緊急幹事會、自十三日午後一時、於社員倶樂部、由沿線各聯合會長參集下開會、由伊藤幹事長報告舊臘之年末行事後、由安部常任幹事、關於代表社員於東京活動經過、有所報告、最後對上京代表一行之行動、諒解一切、以幹事長名義表示謝意、午後五時閉會、

北鐵交涉再開期
二月中旬？
滿方和戰兩項對策

【新京十五日國通電】北鐵交涉由廣田外相之斡旋、最近即將再開、而滿洲國政府之態度決定如左、

一、蘇聯側改除從來不合理之要求態度、交涉內容、若示具体的誠意、可應其交涉、

一、交涉再開時、雖不變更買收價格五千萬元、但蘇聯側若示互讓的態度、於其條件中、在可能的範圍內與以讓步、關於海參崴行之貨物特別待遇、蘇聯側從業員解雇津貼等、亦與以相當的考慮、

一、蘇聯側若始終不示誠意態度、在交涉決裂時、滿洲國政府基於既定方針、對於北鐵、準備強制的實行國內重要交通、機關之管理監督權、

決定以該和戰兩樣之態度、臨諸交涉會議、若蘇聯側果能表示誠意、於二月中旬當可再度交涉、

閩政府遷漳州
前線部隊調駐永泰
後方部隊悉移閩南

【福州十四日國通電】以水口古田之線爲第一線、於白沙方面、期試一決戰之福建軍、在十一日午後開催之政府委員緊急會議、決定放棄福州、使人民政府、移還於漳州、同時令前線部隊、向閩江西岸之永泰移駐、而令後方部隊、移駐於福建南部之泉州及漳州方面、即時開始軍之移駐、主力部隊、目下陸續南進中、福州有公安局長邱國珍殘留未走、十三日上陸之中央海軍陸戰隊責任者交涉、於平穩裏、福州之接收終了、更中央軍、繼十九路軍後退之後、十二日午後、入古田、水口城矣、

讀者快覽

——日　曆——

○一月十六日星期二（舊曆十二月二日）

——氣　候——

○西北風（陰）一時晴

○各地溫度（十五日上午十一時）

大連	○、七度
旅順	○、五度
營口	○、一三度
奉天	○、一六度
新京	○、一七度

——無線電——

午前六時三〇分無線電体操

午前一一時行市（錢鈔、特產、股票、各地行市、公設市場價目）

正午時報

午後〇時五分行市（錢鈔、各地行市）

午後三時三〇分行市（錢鈔、特產、股票、各地行市）

新聞

午後六時新聞

新疆交通
羅文幹擬定之
開關計劃
條陳行政院採擇（續）

（未畢）右表所列河流流域、除沙磧外、壤質大都膏沃、若能相度形勢、疏濬陂隄、辨其土宜、加之墾植、地利蓋無限量、在昔滿代經營西域、除歸定官制前衞後衞外、一曰屯田屯田者、有兵屯、有回屯、有戶屯、兵屯者其丁之屯回屯、者回民之屯戶屯者士著之屯、其授田也、或計口、或計戶、貸以馬牛籽種、於已熟之田、待分之田、必詳其灌溉之泉名、地勢之高下、能否得水充足、以此較收穫之成效、予以褒獎、其納粮也、或爲粮石、或爲折銀、而於回民之地畝粮額、每加優恤、所謂農兼習屯贇更番者、在宗棠令湘軍戍種稻田、蓋師其意、二曰廠務、即牧政也、有馬駝牛羊各廠之設置、分定齊年分、謂之學生廠、取孳之後、則入備差廠、中有由本地調用者、謂之撥補、有由南北兩路及內地調用者、謂之撥運、有官兵請領交價者、謂之領買、又有購自哈薩克者、則設□專司其事、將軍以時查閱之、當時牧政雖不明選種改良之法、而規羅井然、具見籌邊之精密、且也重庫儲之制、於各城建庫、凡儲納粮石若干、以及軍額若干、記錄綦詳、即軍政各費、亦藉以挹注、今欲振興水利、從事屯墾、蕃殖牧畜、自宜博稽掌故、考查□情、加以專門家之研究、積極進行、而其首手關健、在於移民、新疆面積遼潤、東西距離三千二百餘里、南北亦三千餘里、計佔全國八分之一、而人口不過三百萬、如以面積爲比例、每方里不及一人、亟應將內地失業人民、移遺置邊、一方在內地分利者既可減少、一方在邊省生利者可以增加、擬設移民局、辦現移民事務、西移之民、除司法部所轄之監犯外、其餘統由各省市政府遺送、由移民局接收、再轉送新疆、其用費在移民局接收以前、由遺送方面担負、在轉送新疆以前、由移民局担負、迨至新疆目的地後、即由新疆省政府担負、至所移人民、應以携帶眷口爲原則、俟設局時、應妥爲辦理、移民已實行、屯牧已着手籌辦、請進言拓啓礦產、新疆乃礦產之區、凡金銀銅礦煤々油等、礦無不俱備畧分述於下、

金礦　第一金礦區、在近俄境塔爾巴哈台嶺之□麓、距塔城東二百公里、此礦甚富、曾由新省受權俄人開採、因故中止、第二金礦區、在塔城東北八十公里之處、此礦係由沙內淘金、所含金量計每百普達一沙（一普達重三十六磅）、含金自1/8至1/4格蘭姆、此礦曾由俄人與華商合資開採、當該礦所鑿之井、已達礦砂砂層時、因俄亂中止、據俄人測量、此礦砂層之寬沿河而走約在二公里以上、第三金礦區、在伊寧南之伊黎河流域、此礦亦由沙內淘金、所含金量、每百普達之沙得金1/4格蘭姆、第四金礦區、在塔城之南、此礦曾由比人開採因放中止、以上係已經外人注意之礦、其未經發現者尚多、

銀礦　新疆之銀礦、蘊蓄量非常偉大、阿拉套山及塔爾巴哈台嶺之山地、皆有極富之銀礦、而尤以塔爾巴哈台嶺之一帶爲最、其在哈密屬境之天山區域、早亦發現銀礦々層、

鐵礦　鐵礦在新疆亦非常富厚、在省各處、早經發現多處礦區、尤以迪化附近爲最、該省當因需鐵孔多、設計開採後、終以資本不繼、又缺乏科學上之設備、致未能成功、

銅礦　新疆銅礦貯藏之多、莫可言喩、在迪化南一百廿公里之處、即爲最富之一、此礦雖常由該省開採、但與新法相去太遠、此外在塔爾巴哈台嶺一帶及伊寧之西、均爲最佳之礦區、在實業需要上觀察、殊爲重要、而尤以伊寧以西之礦區、不可漠視、

煤礦　新省在最近俄界塔爾巴哈台嶺南麓之一帶山地、皆爲煤礦區、其蓄藏量、直不能計算、而迪化附近煤礦亦多、自迪化之北面起、至南面山區、由東至西南全區、皆爲煤田、其中多處、係無烟煤、迪化人民即依以爲用、故具体而言、新疆煤田爲最富、

煤油　新疆之煤油田、據俄人之調查、在一千九百零六年時、已經俄探險者、在中國西北部發現池田七十四處、不過此事在歐美採油家未嘗注意耳、第一油田、在天山北麓安集海之南、距馬斯河三十公里之處、此油田南北長一百二十公里、此爲中國最大之油田、第二油田、在天山北麓迪化之西南、距迪三十公里、該處有油泉兩處、亦泉一處、均在一小湖之旁、凡從彼處經過者、即可聞得一種氣味、此氣味即煤油也、上言之油田、並發出可燃之煤氣、如以火柴近之、即行燃燒、據俄人稱、新疆一省之油量、已佔世界重要之地位、綜以上所述、足徵新疆煤油蘊蓄之豐富、按近代科學進步以來、煤油之需要日多、凡一國爭生存於將來、於煤油之來源、斷爲重視、我每年關於煤油等類之進口、爲數甚鉅、若不急求自給、不僅耗國力、戰時更將無所取材、俟新疆汽車路開通後、應由專門實驗家前赴新疆考察研究各種礦產分別、由中央或省及商民集資開採、以杜外人之覬覦而增國家之富力、

以上各端、舉其犖犖大者、皆新疆善後應亟擇次第切實進行之務、俟逐項籌辦時、再當續據管見、清晰上陳、文幹涉邊陲、本擬到迪化等處視察後、親赴南疆一行、嗣以莫道途阻塞、未能前往、調查所及、審南疆素稱膏沃、商務爲將來重心、如庫車阿克蘇疏附英吉沙爾莎車和闐等處、皆爲重要城市、而疏附尤爲南疆之精華、凡中亞細亞印度阿富汗波斯等國商人、咸集於此、尤以英俄商務爲鉅、惟相形見絀者、境外交通利便、境內則交通險阻、長此以往、深恐人民對外日近、對內則疎、時久習深、更難挽救、故言善後諸務之次第、以開關交通爲先也、新疆北接蒙古、南鄰西藏、該省之人民生活習慣、多與蒙藏相通、如新疆規劃就緒、將來收拾蒙藏、自不爲難、籌邊大計實在於此、幸鈞座深慮而垂察焉、謹呈行政院長汪、司法行政部部長羅文幹、（完）

湯火燙傷

立搽如意膏可免嚴重之結果

皮膚受傷當以灼燙爲最痛苦甚有因此震激而致命者治療灼燙止痛消毒生肌缺一不可是以如意膏疊奏奇效因其立能止痛善能消毒以免傳染又能去腐生新收功迅速

北平報房胡同內官房大院卅號門牌任君受益云日前「鄙人因一時慌忙不介意開水壺將手腕燙傷立即紅腫起泡疼痛非常幸有如意膏即取而搽之當時痛止連搽數次一日餘腫痛全消其靈驗有如此者可感」

如意膏治療灼燙割跌固然奇效而治療疥癬疹瘰癩頭爛脚疔瘡凍瘡亦極神妙如尊處無從購買此奇異療膚藥膏可向上海江西路四五一號韋廉士醫生藥局函購每盒七角六盒三元五角郵費不取一切信件可由奉天和記洋行轉上海韋士醫生藥局

博士創製之
生毛藥

毛根之肥料毛莖之日光

受雨露之恩草木始生、人住於情愛之下此爲俗謠氏所唱、野邊之草木亦受雨露之恩生長等事亦被小學校唱歌採用、雨露之恩不外爲根之肥料、莖之日光也、在人身体密生之毛髮、其理與草木同、當草木將瀕於枯死時若給與肥沃土壤、肥料、及日光必甦生發育如原狀、對斯界專門之田中醫學博士欲促進長髮生毛以熱心研究結果

長髮生毛

富美納音

對毛髮好比如土壤日光、肥料之關係、始完成長髮生毛之富美納音靈藥

頭病、少髮薄毛、脫毛、禿頭瘡、拔頂、禿眉毛、髮際不良、男女應生毛之處不生者請即使用

（全國藥店均有出售）

富美納音藥價、日金五十錢、九十錢、二圓六十錢、三圓、五元五十錢、郵費內地十二錢、如果該藥賣醫時以代金向左記總發賣處函購即送

發賣處

東京市芝區田村町四
電話芝之一八七四番　東京藥院
振替東京三一八三番
大阪市赤十字病院前
電話南一二四六番
振替大阪五〇八一八番

假冒品多購買時務請照字富美納音可也

●備有說明書寄函索即●

王仁眼科專門醫院

地點……大連市西通六十四番地

院長　王仁

常盤橋西廣場電車中間　電話六七五二番

鉛印　石印　洋式帳簿製造

書籍、帳簿、信箋、傳單、諸表、及目錄等類、貨物傳單、文憑、股票、支票、地圖、商品劵、仿單等類、裝釘優美堅牢無比、技術旣精巧、價值亦低廉、名片印刷詳明且迅速

大連市大山通
小林又七支店
電話　代表六一六一番　長六一六三番

珞玲牌牙膏

珞玲牌牙膏係依最進步科學的製法兼精撰材料製成本品爲銷齒牙持絕對的效果牙膏也有數人併用之便與旅行携帶等之便裝於美麗錫筒內一面非常衞生的而又經濟的是以珞玲牙膏胃路廣汎者也

花牌　註册商標

珞玲粉

認明本牌謹防假冒

保肌膚珞玲粉最優秀每日不輟愛用少許益奏肌膚美艷光澤

大連代理店

經濟

大條滙兌一齊上騰 鈔票漲極復轉弱
大豆買風大振逐節節上昇 餅油高粮亦隨之步步呈强

【本埠專訊】海外大條倫敦期現均漲八分一、紐約漲四分一、孟買漲十六分五、英美匯漲一仙四分一、中美匯兌漲二十五仙、美日匯兌漲六仙、匯申九十六元四角七分五厘、大洋九十五元二角、匯水一百十三元四分三至四元八分七、上海標金穩平、鈔票、近期放盤一百十八元一角、大價一百十九元五分、小價一百十八元四角、收盤一百十八元四角、妥五百五十七萬元、

大豆因買風大振而騰、豆餅雖閑散、然而穩强豆油高粱隨大豆之漲而强、

【上海十五日電】敦大條現市十九片十六分七、期三十九片二分一、美國、中國買、賣品不多、收盤既强、紐約大條現市四十四仙八分五、定期一月放盤四十五仙三十九、收盤四十五仙二十五、三月放盤四十五仙八十、收盤四十五仙八十、五月放盤四十六仙二十、收盤四十六仙三十買、七月放盤四十六仙六十五、收盤四十六仙八十八、九月四十七仙十五、十月四十七仙六十九、英美匯兌、五弗九仙二分一、神戶日美匯兌第一次賣三十弗十六分三、買三十弗十六分七、美日匯兌三十弗四十五仙、孟買大條現市五十四盧比十六分九、標金放盤六八七元二角、中美匯兌三十四弗七十五、大價六八七元五角、小價六八五元一角、收盤六八六元、

【又電】東匯、華北帮以一百十四元八分一至一百十四元十六分九盛買近期、買物不多、遂硬化、二月以一百十四元八分七賣、妥七十萬元、

美匯、期市以三十五弗十六分三銀行帮賣、華北帮、花旗華商盛買穩平、妥一百萬弗、英匯妥五萬磅、

標金、華北帮、日銀帮買、投機、廣東帮賣、轉即將落十弗、

【又電】標金市情雖疲、而交卯之利過大、空戶須出利十二三元故空付躊躇不前交易極其平靜、以現勢觀之收交後或有一當之低價可期、美匯白耳義正金等賣付不少、東匯大連帮多賣、近期妥二四七五遠期妥二五三七五今日妥事不多、然市情仍不看佳云

中國經濟委會將設 絲繭統制會

【南京特訊】全國經濟委員會將成立絲繭統委員會、並有任實業部林墾署署長譚熙鴻爲主任委員之說、記者因於昨日往譚氏於實部、詢以對統制絲繭意見、據談、經濟會組織絲制會之事、過去曾有聞及、惟絲繭統制、關係重大、經委會既尚未正式向余徵求意見、同時余對此亦無研究故無多意見可以發表、但予曾於本年秋間在浙辦理絲繭統制、成績尚佳茲可畧將本年秋蠶時、在浙江辦理統制之經過情形奉告(一)派員四十餘人、分赴育蠶各廠監督指導、一律改用改良蠶種、(二)限制各絲廠商收繭辦法、(三)規定收繭價格、(四)規定收繭商欵項由統制機關代轉銀行借用、如繭商收繭不遵守此項辦法、即通知銀行停止付欵、以上數種辦法、實行後成績甚好故本年秋間、浙江一省、收繭達四百餘萬至於絲繭統制、可分爲兩點(一)注意出口、減輕成本、使對外易於交易、(二)改良出品、劃一全國繭絲廠機器、使出品成色整齊、以上各點爲余個人對於統制絲繭之意見云

北滿大豆流動杜絕 一月以來日僅二四車

因運費及其他各種關係、北滿大豆之流動、極爲不振、去年末之輸出、一日平均十七車、自入正月、二日四車、三日三車、已不堪言狀、又此種情形、將繼續至何日、尚不可知、其成行頗堪注目、

【又訊】在哈賓江稅捐局、自本年一月一日以來、對于北鐵西部線南行貨有運費執照、始能運輸、新京稅捐局、對於該貨車、在寬城子站施行檢查、本月六日將左記項目通告於北鐵寬城子站長、

一、貨車內貨物種類、列車號數、貨物所到地點、須詳細通知、

二、貨物之檢查終了、後列車不得開行、

寬城子站長奉令後、直報告監理局、北鐵側以爲貨物檢查、運輸必致遲延、北鐵信用、有失墜之虞、而有不滿之意云、日日新聞載云：上月二十日財政部、曾向全滿鐵道通知、運輸特產、須持有本部發給之粮石執照、聞此、僅北鐵當局拒絕實施、財政部固決訴之諸後手段、于綏芬河滿洲里兩站檢查貨物、無執照者之特產禁止其輸出國外、同時在寬城子亦加以檢查、以致北鐵捨其從來非安協的態度、向財政部請求安協、八日兩者間、起始討論北鐵側、官明于全線各站接受輸送特産書、上貼以財政部發行之執照、同時在寬城子站、設置新京稅捐局辦事處、檢查執照、以期與滿鐵之連絡運輸得以圓滑云

撫順煤輸日量 約達二百七十萬噸

關於昭和九年度、撫順煤輸入日本內地數量之協定、年前十河理事上京、原擬開始交涉、保因改組問題一方因聯合會側松本會長不在、未得進展協定、聞松本會長、於十日前後上京先與撫順煤販賣會社當局接洽、待有眉目、由十合理事、作最後的決定、但滿鐵側、將要求如何數量、尚不可得而知、或照昭八年度之豫定數量、或按實績如照豫定數量、則三百一十二萬噸、如照實績則爲二十三萬噸、相差喜約八十萬噸、聯合會側、似期待以實績數量、滿鐵側必主張用豫定數量、然實際上、八年度或無向日本內地輸送三百萬噸以上之餘力、尤其只强行主張協定數量、將來不能足數、反使數量協定受惡影響、故有酌量出可能數字之必要由此點看來、滿鐵側主張之九年度豫定數量、似在二百六七十噸、照所定協定數量、如數輸送云、

內地	二一一、四三〇
海外	八〇、一一六
船用	八七、二五九
共計	八七六、八七二

比之前年同期、增加約十萬噸、又自昭和八年四月一日截至同年末日之送煤數量爲、

社用	四五六、二五五
當地	一、八二七、八二三
朝鮮	二六七、二二九
日本	一、七九五、五五七
海外	六〇四、〇〇〇
船用	六六一、二八二
其計	五、六〇八、一四六

較七年末之總額、實增有百萬公噸之多、又八年度尚有三個月未算入、假定一月平均爲八十萬公噸、則八年度總數實超過八百萬噸、爲撫順煤空前之新紀錄云

崩潰過程中之中國經濟（續）

三、對外貿易之悲慘紀錄「入超」征服了沒落的經濟

現在中國經濟破產的情形、無論由任何方面、都可以証明海關進出口的統計、雖祗供給貿易一方面的材料、可見從這裏可以透視中國經濟之實況、

去年可說是世界貨幣戰加劇的一年、各國貨幣戰的意義、不獨是要作爲金融資本主義的一種手段、同時也是要幫助其商品市場爭奪的一個方法、因A國的幣價跌值在B國幣價的原匯價甚至於平價之下時於是B國便可出比較原來少一些的錢或是可多得的錢去買國A的商品、這樣、B國自己的商品市場、便因其本身幣値高而失去了顧主、這是在傾銷政策上、爲去年度的最多用的手段、假使B國在那時提高關稅、使A國在匯兌上所減少的物價、在關稅上補足了、而且還增本國國商品的物價水平線之上、那時B國的企圖、便會全盤失敗、這便是去年度貨幣戰與關稅戰、雙管齊下的理由、

中國雖有名義上的關稅自主權、然而因所謂最惠國的片面束縛以致不能按照國內產業的實情、厲行有效的保護關稅政策、何況現在外貨又獲得了匯兌上的便宜、無怪乎去年度的實際進口額、竟占絕對勝利的優勢！

(一)上半期的透視

這些理由、一般布爾喬亞學者是不知道的、他們眼見着他們上半期的海關統計數字、關於入口是比前年減少獲於是他們便以爲中國獲得「出超」的勝利了、於是他們相信中國的「經濟復興」、最奇怪、還有人夢想着這一年、一室是「國貨年」、委實這些現象、不是表現中國經濟前途之樂觀、而是充分地証明中國經濟、是不可避免地將墮入悲慘的命運中而已！

據去年上半期的統計報告、從一月至六月、進口淨值爲三萬九千六百萬金單位、合銀七萬七千四百萬元、出口淨值爲二萬九千六百萬元、從表面上看起來、與前年同期之比較、進口減低五分之一、出口減低三分之一、入超僅達出口總值百分之一百六十一、但是、在這個數字中最注意一點、因爲依據去年上半期的進口貿易值、在字數上是比前年減低五分一、實則前年上半期的進口淨值中、是包含東北四省的貿易數字的、去年這四省的貿易數字、可痛心的是被剝去了、假若將前年東北四省的進口數字除去後、而與去年進口總値比較、那麽去年進口之多、實不待計算就明白了、根據去年上半期各月進出口數字報告、有如下表、

中國對外貿易月別淨值表
民國二十一年及二十二年上期

	進口（金單位）二十二年	進口（金單位）二十一年	出口（銀元）二十二年	出口（銀元）二十一年
一月	五〇、三四五、六六〇	九三、七八七、九一三	六二、〇〇九、八六〇	一一四、二一三、一七六
二月	五七、〇七〇、四四〇	五五、八八一、八六三	五〇、三一二、三四三	六四、四六三、四四一
三月	七五、九三三、一一三	八六、七八一、七九七	四五、三九六、三九九	八〇、八四八、四七七
四月	六六、〇一六、七九一	一一〇、三三三、三八七	三七、一八〇、九九九	七七、四〇八、一八二
五月	七八、五五六、四六三	一〇〇、三五五、四八三	五一、五〇八、六五三	七八、六五九、一〇一
六月	五八、三五三、三九七	八三、三三三、六三四	五〇、一〇三、三八〇	八七、八四三、五七三
合計	三九六、一三五、八七五	五二八、三四三、九〇三	二九六、四六九、五四四	四六三、八〇八、一四四
	七七四、六〇三、〇〇八	九四四、六五〇、一三三		

(二)經濟意義的說明

從上表可知、中國土產、在國際貿易上繼續的失去地位、而中國市場、則更進一步的成爲傾銷外貨的場所、這裏很明顯的表示、中國是愈益變成世界經濟恐慌的最後犧牲者了在這些數字的後面、有背襯着中國工農業(由於出口減少)中無數農產經濟的破產、無數民族工業與土著經濟(由於進口貨的壓迫)的受排擠、如果我們再詳細些考察進出口的統計、情形更其明顯、現在先將去年上半期中國對外貿易中、各商品之類別、則去年比較前年亦屬退步多而進步少、並可以看見中國經濟價縮的一個事實、茲先將各類進出口品價值及百分比、列表如下、以窺一斑、(未完)

中國絲業衰微 綢價落人造絲入口減

【上海特訊】自人造絲行銷以來、以所織成之絲織品、價廉美觀、迎合消費者心理、故消費數量、逐年遞進中國每年進口總值、輒在一千萬兩以上、惟最近兩年則漸趨減少、昨赴各方探詢近情茲誌如下、

據悉中國進口之人造絲、以意產者佔最多、次爲德國及日本、輸入數量、一九三年爲一二七、〇九一担、值一五、二七九、八五七兩、一九三一年爲一二三、三四九担、價值一九、〇五九、六七五兩、一九三二年爲一〇三、三八八担、值一一四〇四、六三〇兩、本年一月至六月爲四六、二三四担值四、二八九、八七八兩、較前已趨銳減、

據商人造絲商語記者、年來人造絲進口減少原因、蓋以年來中國產絲綢業、極度衰落銷路慘淡、價格逐日益低落幾與人造絲織品相等、故一般消費者、遂多舍人造絲而購天然絲、人造絲銷路乃見減少、其次因實行新稅則後日下平均每箱售價、槪須在六百元左右、較前提高睾五分之一、故各廠以成本昂而銷路弱、故咸改天然絲、因之造絲進口突然銳減、據悉人造絲計分頭二三等級、頭二兩級、品質雖優、而價格殊昂、織綢廠商、採用者殊少、槪用劣等紡織、故進口貨品、亦以此等居多。據聞國外人造絲市場、銷路以優級較佳、劣級過剩者絕少因而劣級貨品、有過剩趨勢售價殊廉極合我職界需要、

需豆餅油房活動

【哈爾濱特訊】據達當地日本某鉅商情報、德國之輸入豆餅課稅法、迄五月末有效、與期間之延長、已見發表、以氣候漸暖、則豆餅之需要增加、各油房大豆之使用量、預想每一個月、約需要十萬噸、故輸入稅增減亦無實質的一影響云

商況電訊

▲大條與匯兌（十五日前場）

倫敦大條	一九辨士一六分七
期　大條	一九辨士二分一
紐約大條	四四仙八分五
孟買大條	五四盧比一六分九
英美匯兌	五、〇九仙二分一
日美匯兌	三〇分〇元三
中美匯兌	三四元七分五
斯切爾股票	四八元八分五
阿那昆股票	一四元〇分〇

▲美棉

現貨	一仙二五
一月	〇仙八八
三月	〇仙九九
五月	一仙一五
七月	一仙三二
十月	一仙四九
十一月	一仙六四

▲印棉

布奇爾	一四一留比
奔牢其	一九七留比
奧毋拉	一七七留比

▲本埠特產（十五日前場）

◇大豆 現貨	三、二五	三、三三
一月	三、二九	三、三一
二月	三、三一	三、三六
三月	三、三七	三、四二
四月	三、四一	三、四六
五月	三、四二	三、四八
◇豆餅 現貨	一、〇七五	一、〇九〇
一月	一、〇八〇	一、〇八〇
二月	一、〇九五	一、〇九五
三月	—	—
四月	一、一二〇	一、一二〇
五月	—	—
◇豆油 現物	八、九五	九、〇〇
一月	—	—
二月	八、〇九	八、〇九
三月	八、八〇	八、九五
四月	八、九五	八、九〇
五月	—	—
◇高粱 現物	一、七五	一、七五
一月	一、七五	一、七八
二月	一、七九	一、七九
三月	一、八四	一、八四
四月	一、八六	一、八八
五月	一、八八	一、八〇

▲鈔票（十五日前場）

現市高	一一九、〇〇	一一八、三〇
期市高	一一九、〇五	一一八、四〇
成交數	一四〇萬圓	一二六、四〇〇
成交數	五五四萬圓	
金票對小洋	一一七、六五	
鈔票對小洋	一三九、四〇	
大洋對鈔票	九五、六七五	

◇大阪期米 ◇東京期米 ◇仁川期米（放盤・收盤 現 中 期）

	放盤 現	放盤 中	放盤 期	收盤 現	收盤 中	收盤 期
大阪期米	[illegible]五〇	[illegible]七〇	[illegible]八四	[illegible]五二	[illegible]七四	[illegible]九〇
東京期米	[illegible]九一	[illegible]一〇	[illegible]二四	[illegible]九三	[illegible]一二	[illegible]二九
仁川期米	[illegible]三七	[illegible]四五	[illegible]四五	—	[illegible]五〇	[illegible]五一

◇大阪三品

	一月	二月	三月	四月	五月	六月	七月
放盤	二一〇、七〇	二〇七、三〇	二〇〇、[illegible]	二〇〇、九〇	一九七、九〇	一九六、五〇	一九六、六〇
同引	二一〇、七〇	二〇六、九五	二〇三、七〇	一九九、七〇	一九七、八〇	一九六、五〇	一九七、〇〇

▲滿洲行市（十五日前場）

◇大阪棉花	五四、三〇	五六、七〇
	五四、五五	五六、五五
◇大阪人絹	九三、〇〇	九二、五〇
	八五、〇〇	九五、九〇
◇東京綿系	二〇四、九〇〇	一九九、〇〇〇
	二〇九、四〇〇	一九四、七九〇
◇奉天奉票對金票 現市	五四、四〇	
◇奉天國幣對金票 現市	一二六、〇二	一二六、六六
	九八、九〇	八八、五〇
◇開原國幣對金票	八九、二〇〇	八八、六五
◇新京國幣對金票	一一二五、〇	一二二三、五〇

▲大條與匯兌（一月十五日後場）

◇上海外匯 日匯 賣	二二四兩八分三
日匯 買	二二四兩八分七
英匯 賣	一先令四辦士一六分五
英匯 買	一先令四辦士八分三
美匯 賣	—元—分—
美匯 買	—元—分—
◇匯豐銀行掛牌 日匯	—兩—分—
英匯	—先令—辦士—分—
美匯	—元—分—
◇上海標金 昨日放盤	六八七元二角〇分
收盤	六八八元〇角〇分

定市

時間	金換鈔	鈔換洋	金換洋
一〇時	一二八、五〇	一一九、五〇	一〇七、五〇
一一時	一二八、四〇	一一九、四〇	一〇七、六〇
一二時	一二八、四〇	一一九、四五	一〇七、五〇
一時半	一二九、〇〇	一一九、五〇	一〇七、三〇
二時半	一二九、三〇	一一九、四〇	一〇六、九〇

早市	一月二十八日期	
放盤	一二八、〇〇	最高 一二九、〇五
收盤	一二八、四〇	最低 一二八、四〇
所成數		一五四萬圓

▲特產發送（十五日前場）

	大豆	高粱	豆餅	雜穀
◇開原	二一車	一車	五九車	四車
◇公主嶺	三一車	一二車	六車	三車
◇四平街	三五車	一車	—車	—車
◇新京	三〇二車	一三車	五一車	—車
◇大連	一九九車	四五車	五九車	四九車

其他行市

◇大阪期米 現 中 期 放盤	[illegible]五七	[illegible]八三
◇東京期米 放盤・收盤	[illegible]八〇 八〇	[illegible]七四
◇仁川期米 放盤・收盤	[illegible]五四 五八	[illegible]四五 四五
◇哈爾濱國幣對金票	一二一、六〇	一一二、五五
◇安東鎭平銀 現物	一、五七九	
匯兌	七二一、〇兩	
現市	一、五九九、〇	一、五八、八六
◇神戶餅 一月	三、〇二	
三月	三、〇一	
五月	三、〇三	
◇神戶日米	三〇、〇〇弗	一六分三
◇橫濱生絲	一、七五一片	一六分一
◇大連株式	五五、五九	五六、八
◇同 期	二四、八〇	
近期	一、七五〇	一八、五〇
◇大阪棉花 當限	五四、七〇	
先限	五六、八〇	
◇大阪人絹 先限	九三、三〇	八五、九〇
◇東京綿系	九二九、〇	八五、〇〇
◇奉天國幣對金票	二〇、九五〇	
◇奉天國幣對鈔票	一〇五、三〇	一〇三、五
◇開原國幣對金票	一二四、〇	一一三、〇〇
◇新京國幣對金票	一二三、一〇	一一三、〇
◇哈爾濱國幣對金票	一二一、六〇	一二二、五五
◇大阪綿絲布現市	三、〇三	三、〇四
◇同 短期	二五、〇〇	二五、一〇
◇大連株式	二五、三〇	

▲錢鈔

現市高	一一八、三〇〇	一一九、二五〇
所成數	一一八、六〇五	一一九、五〇〇
成交數	五〇萬	五二萬
金票對小洋	一一六、九九	
鈔票對小洋	一三九、四〇	
大洋對鈔票	九九、八五	
收盤	一一九五〇	
所成數	最低	五二萬圓

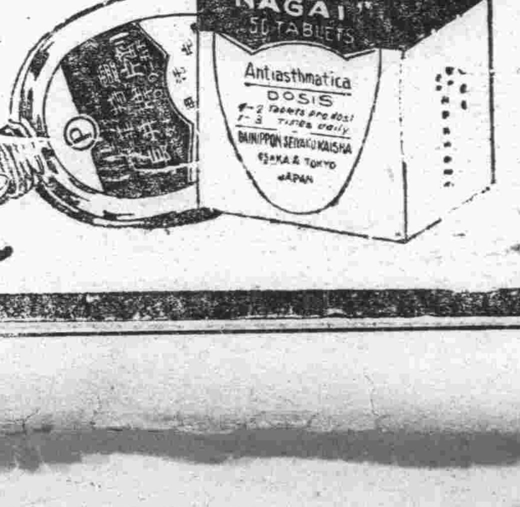

喘氣止咳奇效新藥

愛菲特靈"長井牌"

藥學博士 理學博士 長井長義氏發見創製

本藥由發見創製大家長井博士所命名 專在弊社工廠直接指導之下虔修精製 其爲環球尤堪誇者 則以學術歷史兩方面 來歷極分明聲譽播遐邇 故比他家同種製藥 逈然不同而藥質純良 推稱箇中巨擘

特徵 內服奏效確實 應用安全 毫無副作之患 效力保持鍾點甚長

主治 喘氣 百日咳 盜汗 蕁麻疹 夜尿症 心臟衰弱 氣管支炎 其他一般咳嗽

包裝 片劑（含〇・〇二五） 一〇片 二〇片 五〇片 一〇〇片 五〇〇片（外粉劑注射劑散劑有）

有類似品 請認明長井博士發見創製之愛菲特靈「長井牌」等字樣 庶不致誤

製藥處 Ⓟ 大日本製藥株式會社 總社 大阪道修町 支社 東京本町二

總代理店 武田長兵衛商店 大阪道修町

關於喘氣止咳之文獻函索即寄

EPHEDRIN "NAGAI"

各地新聞

文官屯驛附近 發現轢死男屍

【奉天】南滿線。奉天北文官屯驛附近北方。於本月十三日午前七時許。有通行人發見。被轢死屍体一具。奉天日站警※署聞報後。當即派員前往檢驗結果。判明被害者爲滿人男子。年齡約於三十五歲。然對於轢死原因。尙未明確。現在調查中云。

自働車會社 添小型汽車

【奉天】滿洲國自動車會社。黃公衆汽車。自客歲十一月間開始營業以來。一切設備。頗爲完善。並備用女子售票員多名。對於一般乘客。非常客氣。因之營業極爲發展。今該會社。爲便利乘客起見。不惜鉅資。特備小型新式汽車數輛。俟呈當局核准後。預定於本月二十日。首由日站奉日町。（夜市）南北馬路開始運轉。實於地方便利云。

大滿洲正義團 設置施療班

【奉天】大滿洲正義團。頃於奉天本部。設置施療巡濟班。對於地方團員貧病無聊取治療藥餌之力者。施以診治之。先於十六日起。以四日間在四平街爲中心。着手施療工作。於梨樹縣內。按該團支部駐所前往施療此施療班以醫師助手看護婦等五六名組成。以限於團員之家族施療施藥爲本旨但對貧困者。有支部長及村長之証明時。亦可特准免費施治於四平街完畢後。更赴開原城內及西豐各地周巡救濟云。

趕速訂製 三年鴉片吸証

【奉天】中央民政部。前頒之大同二年度。鴉片吸烟証。已於客臘十二月末日。爲適用有効期限終了。月之十日。由民政部令飭省署。對於大同三年度之吸烟証。仍依大同二年度頒發之樣式。趕速訂製發放。每枚須徵收手數料國幣一元等情。故日昨已由省署。轉飭所屬各機關。一体遵照周知。以便發放云。

洪財政部次長 赴營調查經過

【奉天】財政部洪次長。來奉查調國有財產。并視察所屬各機關後。特赴營口各節。已誌前報。玆將洪氏在營視察情形。訪誌於下。以告讀者。財政部次長代理部務洪黻民氏。因在奉視察事務。業經告一段落。乃於本月九日早八時五十分。由奉赴營。除財部伊藤文書科長林秘書隨行。必并有奉天稅務監督署早備副署長。陪同前往。當日午後一時二十分。到達營口。地方軍警政學各機關各法團各財團及新聞界領袖。到站歡迎者。不下一百餘人。一時車水馬龍。呈空前未有之盛況。十日午前九時氏先至營口稅關。由松原稅關長。報告稅關情形後。氏即對於各科職務。詳加考查。旋召集全体關員訓話。意極殷懃署謂本人前任海關監督甚久。關於稅關事務。的饒興趣本來稅關收入之增減。視出入口貿易之盛衷爲轉移。年年各處經濟。同感困窮。稅關收入。當然不能暢旺。丹營口一港。每年必有一兩個月之結冰期。在此期間、收入尤受影響。所幸稅關長以下。各員司咸能勤勉供職。現在收入狀況。遂能特別良好。實堪嘉尙。以後對於市面之建設。及收回之遼河工程。務期大家格外注意。果使運輸便利。市面繁盛。則收入日增。成效曰著矣。大家甚共勉之。十時半氏赴鹽務署。聽取劉署長之報告。及各考查各部分之事務後。全署員司。恭聆訓示。比謂鹽務行政上關係國課。下午氏食。極爲重要。要而言之。不外增加生產。整頓緝私兩途。事變以來。地方不清。灘戶多受匪擾不能晒鹽或因經濟衰落。停止工作。現擬由政府接濟資。幷金。幷對於灘戶盡量保護。以期增加生產。再從前鮮蒙俄各國之境。及沿海各小港口。均有鉅量私鹽之輸入。尤其在領事裁判權。未能收回之下。對於外商私運取締甚難以致。私鹽充代官鹽滯銷。鹽房既有虧賠。稅收亦後減少。現在已由友邦退伍軍人。組織游動緝私隊。務使國境及小海港之私鹽。從此斷絕運輸。至於外商私運一節。在治外法權撤消以後。緝私隊應隨時隨地。爲適當之處置。本部亦當與關係各方面。另商權宜之辦法。在最近的將來必有徹底的解決途徑。緝私之進行既無困難。則保護鹽戶。增加稅收。自亦不成問題。本部對於全國鹽政統一及改革政策。已有根本的計劃。此次見大家之服務精神。及辦事成績。擬爲滿意。顧大家顧念責任之重大。更求將來的進展云云午後二時赴鴉片專賣支署。其訓示員司。與語成奉天鴉片專賣支署在同一洋畫。署謂鴉片之專賣署。非爲國家謀收入。乃爲民衆求健康。蓋緝私辦到好處。外間絕無私土。凡是吸食之人。均在統計之內。久而久之。自然歸於完全戒除之途。一言以蔽之。實即寓禁於徵之法也。保種族。强國家胥繫乎此望緝私人員。上体政府之意下念人民之苦在十二分的愼重之下查禁私運私藏。不可有所姑息。亦不可有所騷擾。乃能於毫無怨尤之中。達到完全戒絕之效。是在我緝私人員。好自爲之而已。三時半。氏赴稅捐局。奉天稅務監督之出張所亦設在該局院。該出張所管轄營口等五個稅捐局。極關重要。氏分別視察畢。即對職員訓話。署謂本人前在奉天稅署。已聞此間局外之大抵情形。昨與早借副署長。同來。聽其談話。對大家之認眞上下辦事。知尤詳。大家到達如此好果。甚屬不易。嗣後務再勤愼將事。不可稍有玩忽。淸白乃心。不可稍涉私弊。以求將來之殊功。而保從前之令名。有厚焉。是日晚間。營口各機關。各法團。各財團。及新聞界之領袖。以宴洪氏於匯海樓。席間由鹽務署劉署長致辭。大意謂次長不憚風霜之苦。跋涉之勞。在奉視查甫竣。即行束裝來營。甚關心地方實堪欣佩。謹代表營口各界。敬設歡迎之意。氏起立答詞。大意謂日昨來到貴處。承諸位於寒風凜冽之中。赴站相迎。今日復承諸公盛筵。在此召飯。頓覺冰天雪地之時含有暖日和風之氣。殷情稠疊。感謝莫銘。而過方劉署長所言。推飾過甚。猶不敢當。不過本人前在海關監督任內。在此地居住甚久。其視此地。已於第二故鄉。敝對此一切事務。均有極深印象。此地開港之早。本在大連安東之前。而今日進步甚緩。反落大連安東之後。實由舊政權時代。對地方行政。莫不關心所致。此地外有海運。內有河運。以交通便利言之。實佔全國重要地位。是以新國對於此地之開發。已有決心。本人歸以後。亦當力爲贊助。深盼各界協同政府。以致適進。使此已有悠久歷史之海港。恢復或趨過其往日繁盛。則本人此爲不虛。諸君盛情彌可感矣。十一日午後十時。氏赴商業銀行。該行成立。兩個月。而業務進行。已大有可觀。氏於欣慰之餘。加以嘉勉之語。署謂營口商業。因爲爐銀所累。較之往年。大見衰落。商業銀行應一面極力整理。以淸善後。爐銀一面盡量出放貸款。以資救濟。嗣邀商會董事到行訓話。署謂現在商業不振。非僅營口爲然。即在滿洲全國。亦莫不如是。不惟滿洲全國爲然。即在世界各國。亦莫不如是。此實經濟大勢所趨。並非經營不善所致。營口爐民雖有七十餘年之歷史。然近來價格毛荒。商民同受連累。且爲全國金融着想。亦必有以整理之。此如身有毒瘡。割治之時。雖不免稍感痛苦。然忍而不治。必貽巨患。敝本部一面用治本之法。將爐銀取銷。一面籌設地方銀行。接兌各商放款。以資救濟。大家有何意見。可以隨便出。凡在本人本部。權力所能及。及環境所許可之範圍內。必爲盡力設法。期其實現。該董事等。遂乘機請願。將營口商民。感受痛苦者。一一陳訴。氏以和藹之態度。徵詢備至。咸謂次長休恤商難。不愧爲新興國家財政界的領袖。欣喜之意。見於言表。最後氏復召集中央銀行營口支行盧經理及佐藤駐在員到行。囑以中央銀行。係屬國家銀行。須於繁榮地方之中。求發展營業之道。而支行設在營。與商業銀尤有密切關係。應予該行以相當的援助。務於爐銀取銷之今日。期使金融之活動。商筆之復興。始不負國家設立銀行之使命。各員商等。均格遵訓諭。欣然歸去。而氏以省垣尙有要務待理。亦於當日晚間。就返瀋之途矣。氏由九日晚到營十一日晚回奉。在營期間。僅有兩日。而對於所屬機。之視察訓戒。及關於地方商民之顧念。所負任務。已指得有十分圓滿的結果。聞抵奉署胥勾留。即擬遄返新京。風塵僕僕。幾於席不暇暖關匪獨明決精敏。超越等倫。即其堅忍賢勞。亦豈一般官僚。所能望其項背。稱爲擅長理財之人物。譽記書屬筆之餘。不禁爲我滿洲國之財政前途喜也。

村中會首 竟敢擅立公堂

【鞍山】千山站。馬驛屯村住民劉錫庚者。乃該村之會首。平素品行惡劣。刁狡橫悍。以此怨聲載道。有口皆碑。村人敢怒而不敢言。玆於日前。有八家子藍王二姓車夫。在該村拉沙子。同時適有吳家台村李姓車夫。亦在該處拉沙子。不知因何。該王某與李車夫發生口角。始則互相大罵。繼則即將動武。嗣經藍車夫作魯仲連。一場小風波。始告平息。原來李車夫。與該村劉錫庚。係屬親戚。李車夫遂告知劉某。次日藍王車夫。仍在該村拉沙子。該劉錫庚。遂會同村中二十餘人。將王車夫用繩綁上。藍車夫仍然上前說合。劉某即大發雷霆。命從者將藍車夫。亦以繩綁之。推到村中。將該二車夫吊起。毒打一頓。打得週身是傷。後經千山站。某巡捕赶遇。從中說合道歉。始將該二人放回。如該劉錫庚者。竟敢如此兇惡。以勢凌人。目無法紀。該管警署。如不嚴予剷除。實遺害地方云。

鴉片救療辦法 民部特爲矯正以期根本斷絕

【洮南】本縣關於鴉片救療辦法。現奉民政部令。照得鴉片及麻藥之流毒。甚於洪水猛獸。溯自新邦肇造以來。政府迭經。先後頒佈鴉片諸法令。樹立根本淨絕大計。然非有澈底之矯正。及治療方法。殊難收效。除令各省區市縣地方。設置戒烟所外並擬定鴉片麻藥中毒者。矯正救療規則。採取純正醫學的精神。各種方法。努力從事以期漸次根本斷絕。等因。附發規則。玆探得摘要錄下 第一條。警察署長。依據鴉片法第十一條之規定。對於鴉片之習癖。認爲有矯正之必要者。應令其入就近之警察所第二條。警察署長。對於社會風教上。認爲有害鴉片之吸食者。及麻藥中毒者。有矯正必要時亦與前條同第三條吸食鴉片者。或麻藥中毒者。希望矯正。或求療者。請求於就近戒烟所長。或分所長 各戒烟所在地 新京。奉天。吉林。齊齊哈爾。承德。山海關。營口。安東。哈爾濱。滿洲里。

法院減輕訟費 訟案增多

【洮南】本邑地方法院。前奉高等法院訓令。關於收入民事訴訟費。均行核減三分之二。以輕担負。此種規定宣布後。所有地方法院。每日受理因債涉訟案件。逐件增多。加以舊曆年關伊邇。商農之來往。一切債欵。立待結束。況本年穀賤傷農。百業凋敝。錢法奇緊。債務者以羅掘無術。總欲還債。心有餘而力不逮。債權人每因屢討未還。視爲抵抗。趁此訟費減輕。因債涉訟案件。逐日加增。以致法院人員。異常忙碌云。

省二師區教育聯合會 定期開第一屆總會

【鳳城】本城奉天省立第二師範學校。奉廳令設立奉天省立第二師範區教育聯合會。早經已由各負責人織組成効。惟因種種。改致成立月餘而未曾招集一次會議。玆調補充實力。定於月之十四日正午十二時。假省立第二師範學校禮堂。開第一次總會。招集第二師範區各縣教育人士。討論一切進行事宜。現已函達各教育人士。及各機關。臨期蒞會參加。以圖將來之發展。想屆時定有一翻新氣象云。玆將其序錄左。以便參觀。

奉天省立第二師範區教育聯合會等一屆總會會序

時間 一月十四日正午十二時

會址 省立第二師範學校禮堂

一、振鈴開會。
二、全体會員入場。
三、官長及各界來賓入場。
四、全休肅立。
五、唱國歌。
六、全休向國旗及執政像行最敬禮。
七、讀執政宣言（會長）
八、會長致開會詞。
九、推戴名譽會長。
十、介紹顧問及理事。
十一、介紹評議員及幹事。
十二、發表本會各部職員。
十三、教育長官訓詞。
十四、名譽會長致詞。
十五、常務顧問致詞。
十六、來賓祝詞。
十七、常務理事答詞。
十八、諸議案中答。附教育廳諸議案二則。一、農村教育振興策 二、各分會相互間有何適切有効之聯絡方案。
十九、本區各縣會員演說。
二十、副會長答詞。
二十一、攝影。
二十二、閉會。

同寅贈送局長

【鞍山】遼陽縣。警務局長。劉金昌氏。呈請長假。已誌本報。惟聞近已交卸淸楚。準備離任。故於日昨。縣公署一科四局。同人等。假座西海興。舉行宴會。爲劉局長祖餞。並贈與銀盾一座。內刋（我武維揚）四字。上欵爲遼陽縣警務局長。劉子餘先生紀念。下欵爲遼陽縣長。暨同寅等敬贈。等字樣。以爲永久之紀念云。

冒充軍官事洩 包攬詞訟設賭漁肉鄉民 奈何天不造福竟被查獲

【綏化】姚錫五者。係本縣團黃旗。五井人。曾在陸軍三砲兵連下。充當號兵。去歲請假歸家。賦閒無業。該某素性無賴。久不安於閭里。陽歷年前。不知在何處。得來軍衣一套。冒充第三團少尉副官。與同夥。李慶林者。在該屯。設立會局。從中取利。衆之包攬詞訟。到處敲詐。鄉民被其漁肉者。在在皆是。不期天不假緣。惡跡風聞城縣。被團部知曉。當即派兵士數名。將該犯稽獲送縣。將來如何懲處。容續訪再誌。

佛教會實行成立

【昌圖】本城士紳朱蓮溪。劉丹五等。爲鼓勵一般民衆向善起見。特假玉皇廟院內。成立佛教會。刻已組織就緒。逐日開會講演。玆將該職員錄下。正會長朱蓮溪。副會長李常明。馮靜化。主任會長楊淸正安樂廷。總務股長黃鳳閣。會計股長高程九。宣化股長趙玄龍。勸導股長邱沛航。監察股長劉丹五。每股長均有幹事數名云。

學校休業假期

【洮南】查本邑縣立私立各學校。因爲時屆寒假。爲期切近。關於本學期。各科課程。早經按照教授程序。逐漸講授。行將完畢。日昨縣署教育局以便休業。聽候縣署訓令。遵照文教部頒發休業日期。暫行規定爲四十日。即由大同三年一月三十日起。至二月二十八日止。三月一日。一律開學授課。勿稍遲悞。縣教育局。已通令各學校。一体遵照云。

縣校舉行畢業

【鳳城】値此寒假在即之際。縣立各小學校。均有畢業學生。縣立第一第二第三各校。均畢業高級一班。初級一班。而第四小學則僅有初級一班。各校畢業生之考試。均先後考竣。以故各校。紛紛舉行畢業典禮。以祝各生之好果云。

【又訊】本縣各中小學校。因有畢業學生。而明年開學。必有新班之設立。方能維持舊有班數。而每學年均能有畢業之學生。以圖學生之繼續前進之際。無少間斷也。玆値寒假在即之際。各校政治。均在結束已往。計劃將來。而各校爲招收明年度之新生計。特印招生廣告。張貼市內。或招初小一年級學生。或考高級新生。不等以途市內兒童。得以求學。而謀將來之發展云。

舊曆年中之新氣象

【遼陽】新年午過舊年又來。本街各大小商號咸生意上門。每日街頭縷縷。無非忙年。彼買米。此打油。別有一番舊年氣象。至於賣年畫者。賣家譜者。賣香燭者。尤足表現舊曆將屆之特別象徵云。

物價飛漲

新在過。舊年來。邑各大小商行。咸生意上門。於是咸高抬價格。藉資漁利。頃油麵及一切年用品。均見高漲。預料年底。尙須大漲而特漲云。

錢法太緊

年來穀賤傷農。致中下家庭。悉成求生不得。求死不能之境地。城市尙復爾爾。農村當更甚之。捧言家徒四壁者。比比皆是。謀國諸公。其速思所以救濟。妥籌治本辦法。以拯億萬難民云。

減輕當利

民政部近以各地當商利率皆在三四分之間。質期最長者亦不過十八個月而已。似此重利。跡近盤剝。深恐長此以往。人民告貸無門。只得惟質當。飲鴆止渴。割肉醫瘡。殊非我王道國家便民之道。爲此特規定當利。延長質期。通飭遵行云。

縣教育分會 定期舉行成立

【遼陽】縣教育分會。早經組織就緒。惟因內部繁複。諸待理楚。故迄未宣告成立。玆該正副兩會長。均已如期產生。而本縣獨落後似屬非是。特定於月二十三日。在該會舉行極隆重之典禮。屆期務望各會員準時到場。勿稍稽延。以一洗前此自便之惡習。聞該會此番舉行成立典禮。並有縣長參事官參與。諒屆時各抒所負。定不乏宏辭巨論。開我教育界之茅塞。亦意中事云。

小綹轉送法院

【遼陽】昨在第一商場內。有小綹王鳳山一名。因掏鄰品一之錢包。被警士拿獲。解送法院。聞該王係城北古城子人。掏錢已非一次。殊屬可恨。今幸天網恢恢。密而不漏。將伊拿入囹圄。從此四面鐵窗。聽不著錢響矣。男兒昂昂七尺。何事不可作。獨以行竊自甘。得無愧云。

防患未然 繳收民有鎗械

【遼陽】政府當局鑒於事變後。一夫呼則萬夫響應一亂出則百禍俱生。到處浩刦。在在殺人似草。沿鄉掠搶。家家逃命如蜂。幸官方剿撫幷施。恩威交加。始告肅清。玆爲防患未然計。特通飭各縣。於各該管界內各區村。大村准留八支。小村准留六支。以便防禦。而資守望。其餘則須一律繳銷。不准私藏云。

搶案迭出 馬車又被刧去

【騰鰲堡】遼七區穆家堡村王姓（名未詳）之馬車。于昨十日。下地送糞。突遇胡匪二名。各持手槍。將車攔住。威逼車夫隨行。直到蚰蜒河。始將車夫放回。計搶去白馬一匹黑騾二匹。大車一輛云。

慈善救濟會 下鄉宣傳衛生

【騰鰲堡】奉天慈善救濟會鑒于西北。通遼各縣。發生鼠疫。死亡接踵。爲患甚烈。如不早爲預防。恐有蔓延之勢。該會有鑒及此。派員按各縣鎭施捨預防百斯篤之藥針。以玆救濟於昨十日。該會調查委員趙璞判氏。一行三名來鎭。下榻於村會。於次日。假公立小學開會。宣傳衛生大會。與捨注射針。於下午始閉會云。

自衛團越境逮捕 搶來贓物不翼而飛 王某含寃呈縣聲訴

【本溪】本溪第三區管境套峪住戶王洪元。家道小康。忠厚樸素。久爲宵小所覬覦。奈無隙可乘。該王某於事變前曾借與本村住戶曾 永亮大洋三百元。迄今本利未付。實緣曾某於事變時。一度爲匪。王某懼其勢。不敢索債。但彼現已解甲歸農。仍仰其勢欺害良民。該曾某爲匪時。搶掠財物。積有八蔴袋之珍重細軟。不悉何時。不翼而飛。（眞假莫辨此係曾某自談）曾某突生惡意。詭賴王洪元偷去。當即報告村會。到王某家搜查。無實栽賊。不言而知。但曾某賊心不死。故赴草河口村。勾通村副李治臣。密偵金聚五。率自衛團丁五十餘名。於一月八日晚九時。到王某家惡行威權。毒打全家。並殺肥猪一口。以飽口腹。經村人魯仲連調說。賠自衛團出發費大洋一百八十元。即行了事。王某無奈祗得偷逃至縣聲寃。誰曲誰直當有法辦。負治安之責者。幸留意焉。

劉所長爲地方除害 將出會人逮捕送局

【安東】埠南三分局界。花會林立。儼然賭窩。已送誌前報。頃聞接梨樹村劉分所長。調各管界內。伏有市井無賴。張子英李樂亭等。私設花會。每日出會兩次。獲利甚多。有害地方。故于客歲十二月三十日。率警前往。將賭徒張李等多人。連同賭資賭品眼目簿記等一併捕捉。送往三分局。以便送縣究辦。未悉如何罰辦。容訪再誌。

桂家胡同火警

【安東】本埠警察二署管內桂家胡同門牌五號。草房三間。西頭住戶孫培楷家。十一日午前八時四十分。正値早炊之際。因皂火頗猛致。將烟筒積存煤烟燃燒。延及室內天棚。一時烟霧騰空。幸經滿日消防隊赶到。立即捕滅。事後查該戶家道寒微。家具無多。以故無如損失。此次肇禍。未致燎原。亦云幸矣。

忙煞哉警察署

【大石橋】營口縣地方警察第二區分署。於上年十一月間。奉令清查管內各村戶口。塡編十家連坐牌。並每牌每戶。貼用印花二角。何署長。當派幹警。認眞赶辦。至十二月中旬。均已就緒。旋奉特令。澈查民有槍械。種類。號碼。數目。令每槍主。繳本人照片二張。並印花大洋二角。彙送縣署。以備塡發槍証之用。早已入手赶日赶辦中。

粮價暴落 農民叫苦

【本溪】縣自冬季以來商業微有發展而農界戰以爲憂。據縣內鉅商廣泰盛云。大豆市價七角五分。高粮五角。想此價格。苦哉農民。收入市粮之値。不敷所用。艱苦困難。莫若是也云。

市面日漸繁興

【呼蘭】市面自仲秋節後以來。市面蕭條。現在陰歷新年在邇。街面人烟。亦逐漸增多。各項飯舖。亦稍見添加。尙且比較以前熱鬧的多。但入市賣粮大車。絡繹不絕。竟以小麥。元豆。紅粮。包米。爲大宗。經營粮業者。亦都爭相購買。一般農民。賣粮買綿。以致各項商貨店舖。亦頗有一些買項。除積極籌備應需貨物外。尤莫不喜形於色。大有振作其營業奕。

正義團王支部長 已赴奉天履新 紳商各界均親往恭送

【鐵嶺】大滿洲正義團鐵嶺支部長王懷仁氏。升任奉天本部指導員。已誌本報。玆因本部一切指導事宜。急待整理。而任劉玉書支部長。已接收淸楚。是以王前支部長。乃於本月十三日。上午十一時四十分。已搭南滿車就赴奉履新之途。本邑紳商各界。及全休同人。均於上午十時。集城內鼓樓北正義團支部。於十時二十分。全体恭送王前支部長赴鐵嶺驛。沿途鼓樂喧天。並有紳商各界贈送〃扁額上書

仁俠可風

四字。銀盾上書堪稱正義四字。此外尙有第三支部長劉興泉。敬贈之錦帳等燦爛奪目。由城內至鐵嶺驛前。一路觀者塞途。爭先恐後。視王前支部長之面目以爲快。於十時五十分許。抵鐵嶺驛。首由新任

劉支部長 致歡送詞。

署謂今天是王支部長赴奉就任。本部指導員之日本縣紳商各界。及全休同人恭送。堪稱盛舉。此足見王君懷仁。對於正義團熱心。方有這樣之結果。此次升任本部。指導地方支部。各地正義團支部。當不難起色云云。繼由第三支部

劉支部長 致詞。

謂王君懷仁。係詩書世家。生性高※。居心賢雅。疎財尙義。利人愛物。當仁不讓。見義勇爲。是豪俠之風。孔孟之道。於去歲七月。建設支部。宣傳王道正義。共創七處支部。使我關桑共行。仁義之路。同享幸福之鄉。我鐵士民。何幸如之等語。繼由五支部

梅支部長 致歡送詞。

謂王支部長到鐵牛載。正義團務發表。堪稱奉省之冠。緣以王君懷仁。做事認眞。實稱才識兼優。將來任本部。前途更屬無量。蓋以王前部長。對於正義煞費苦心宣傳。毫無敷衍之故也云云更由鐵嶺第六支部

李支部長 署謂今天。

大家恭送王前支部長榮升奉天本部。敝人實感慶幸。王君懷仁在鐵半載。即有這樣成績。實令人羨慕。此次榮陞本部指導員。本部可以說得一棟樑之材。地方支部發展。可預卜也云云。繼又由

陳副部長 致送詞。

署謂今天送王前支部長榮升。全体恭送明日。王君自到鐵以來。創設立正義團僅半載。宣傳正義發展。團務殊令人稱羨。若王君懷仁。頗屬有爲青年。是凡正義團支部。倘照王君這樣去做。絕不會不發展的云云。繼由本報

記者致詞

謂鐵縣自去歲七月。王部長籌辦。迄今正義團之進展。非他縣所能及。此此王部長。榮升奉天本部。非特本部堪稱得人。且亦爲鐵縣正義團。光榮史上燦爛之一頁。代表全省支部之模範。新任劉部長亦係學品兼優。鐵嶺正義團仍繼續可望發展云云。後由王前部長。

致感謝詞

謂鄙人於去歲七月。奉本部命令。到鐵組設支部。至今已六月之久。對於正義團之進步。很覺薄弱。殊爲抱歉。但是鐵嶺正義團。雖現在稍進展。此亦悉賴鐵嶺各機關之援助。及全体同志之熱烈。盡心。才有如是之結果。以故鄙人實深感謝。今次鄙人受本部命令。充指導員。及情報員之職務。這也是各界所賜的。若以鄙人自己之力去做。絕不能團務如斯進展。故實深感激。今天又蒙各界。及諸同志恭送。鄙人更覺慚愧。謹向大家表示深甚謝意云云。最後乃於鐵嶺驛前攝一影。

以資紀念

未幾南行車至。全体三呼大滿洲國萬歲。大滿洲正義團萬歲。王前部長萬歲。劉支部 萬歲。俄爾汽笛一鳴。王前部長乃登車赴奉。頗呈一時ゝ盛云。

戶籍學校畢業 典禮異常隆重

嫣云。

【本溪】縣警務局附設戶籍傳習所受業三月。成績斐然。玆於月之十三日上午十一時舉行畢業典禮式。縣長及警務局長等屆時到場參加。禮序如儀。各機關祝詞甚夥。本溪檢察分庭監督檢察官李恩霈之祝詞如左。

祝詞

今日爲本溪縣公署警務局。附設戶籍傳習所。舉行畢業典禮。莘莘學友。蹌濟一堂。鄙人何幸。得以觀光。緊維戶籍。昉於李唐。降及近世。其法益彰。個人身分。登記須詳。婚姻承繼。房地蠶桑。出生既載。爰及死亡。言其淺近。事屬平常。充乎其極。國本憲綱。其或萑苻之澤。盜藪須防。發奸摘伏。端賴淸鄉。淸查戶口。治本之方。其或人口過剩。供給不追。酌移民衆。羅以食粮。又或生產過剩。莊有蓋藏。還是務。以利農商。或因失業人衆。秩序有妨。籌畫安集。便於探囊。抑或識字人少。慮有文盲。教育策應。尤賴贊襄。至若司法之造捕罪犯。搜索証賍。釋囚出獄。是否爲良。凡此種種。均有待於戶籍之鈎稽。諸君所習。服膺莫忘。任重致遠。善用其長。今日畢業。典禮堂皇。他時盡瘁。功德無量。湖山增色。戶版流芳。勗哉諸君。並祝健康。本溪檢察分庭監督檢察官李恩霈

雙妹嚜

廣生行監製

雪花粉

本行所製之雪花膏其功用之佳妙久已備受國人之推許亦爲世人所樂用矣然有等士女則以雪花膏雖甚妙用但搽後須再傅粉嫌費工夫美中不足本行有見及此故特悉心研究用最新之科學方法配製成此雪花粉尤爲妙絕搽後不須傅粉便成爲天然雪白之肌肉且近今潮流趨尙露膚裸腿若肌膚粗黑殊不雅觀一經搽此雪花粉立刻嫩白因其粉質幼潔爽滑而其香氣芬芳馥郁無袍薄施淡抹即能化媸爲姸不分男女老幼皆可嫩白俊秀以之塗面則嬌嫩容顏且免雀斑等患若搽臂腿則潤澤肌膚並除暗晦之氣况亦適時適用隨意可抹而搽後不黏不膩無漬無痕是誠絕妙之淸潔時髦用品也請速試之

大號每瓶大洋四毛四

二號每瓶大洋二毛二

雙妹老牌美髮霜

本行所製此霜潔滑而不膩潤澤而清香請嘗試之當知堪稱上選也

大號每瓶大洋六毛五

式號每瓶大洋三毛三

雙妹嚜 茉莉霜

大號每瓶大洋五毛二

二號每瓶大洋三毛三

三號每瓶大洋二毛

廣生行有限公司啓

總批發處大連監部通電話八二一八一番

泰東副葉

我們的家庭怎樣？調劑興趣（續）

千變萬化　複雜已極

在宗法社會沒有剷除、舊禮教沒有潰決的現在、舊家庭是不容易有興趣的！如果是人口少的倒還可少些笑話、否則上三輩、下五枝的集團主義、那時七嘴八舌頭、爭桌子、搶飯碗、打雞罵狗、婦哭孩啼、你想！不是很痛苦的嗎？所以最好的辦法、第一是應當分居的、我想小家庭怎樣也比大家庭的興趣來得易於調劑些、第二、就是若能够接近教會、或什麼講演所更好、可以勸大家們去聽些道理、舒舒腦筋、第三、是要分出有一定時間的任務來、省得精神易於疲敗、第四就是買些有用而易懂的書報來、令大家們不時的覽閱、其餘如果有園地時、可以栽些花草果樹等物、飯後茶餘、大家們遊賞其間、我想定能增進不少的興趣、

二、調劑新式家庭的辦法

新式家庭、是站在現代的幼穎上、它剛鑽出了那苦悶的深淵、劈破了那慘酷的桎梏、與勸開了那惡劣的環境、在這迷漫的社會裏、發出那星星點點的光芒、總算是它的成功吧？不過、它受新潮顛簸得太厲害了、所以悲劇也就不一而足、調劑的辦法、如果是一夫一妻的小家庭制度、而都有相當的、學識與職業的、那是很容易呢、倘若有父母姊妹兄弟的多數化、那也不見得難辦、總之各個人都要少鬧些意見、少懷些疑忌、少交些無益的朋友、少學些無味的嗜好、對於感情要有自責心、不奢靡不驕傲、有時玩玩郊景、逛々公園、逛々圖書館、我想就在這淡淡之中、也自然有一種無高的興趣、

三、調劑不完整家庭的辦法

不完整的家庭、是最沒有興趣的、於其間要打算來調劑一下、莫如你生理智的工夫、來尅制情感、將一顆心放它在那遠渺渺的天邊上、認準了人生是一個荒浮的謎、任什麼都是假、那末就絕不會再悲哀了然後隨着自然律、高尚的娛樂、去尋找個個人的樂趣、這雖然是不可奈何的辦法但也無可如何了、（完）

滬上新開百樂門　設備周全無比倫

地毯獨幅一塊可容千人　樓上舞廳裝有玻璃地板

吳市長夫人以金匙啓舞廳門

【上海通訊】巍然聳立滬西愚園路極司斐而路轉角之「百樂門」大飯店、於去年夏間動工、茲已報竣、於本月十五日下午五時行開幕典禮、其建築之偉大、佈置之新穎、堪稱遠東獨步、門口有光耀十里之銀光燈塔、花崗石之墻垣、大理石之台堦、樓上舞廳、裝有玻璃地板、光滑舒適、樓下舞廳裝有彈簧地板、迎合如意、舞廳內暖氣之設備、係採用最新之「換氣」式暖房法、安全設備、除太平龍頭及太平扶梯外、裝置新由倫敦運到之「安全燈」數十盞、萬一電流中斷、此安全燈即能自動發光、全屋通明、與平時無異、此種設備、在上海尚稱第一、尤堪讚異者、客廳內之金黃色藍圖地毯係天津海京毛織廠承造、巨大無比、對徑三十三尺、重約千磅、可容一千人、詢爲世界最大之獨幅地毯、舞廳內四週地毯、爲淡棕色、亦由該廠承造、據云、百樂門大廈之廣、所舖地毯若用織工四人、須四年之久、方能竣工、其所用原料、需羊二千頭之毛、此毛若以舊法手工紡成地毯毛線、則一人紡之須三年始成、聞此次海京毛織廠、承造百樂門全部地毯其所用毛線、係一日紡成所有地毯、四十五天織成、其設備之完全、製造之迅速、殊足驚異、開幕時、由吳市長夫人以金鎖匙啓舞廳之門、復由張倩英女士揭開音樂會彩幕、主人致詞後、由吳市長登台演說、來賓畢集、盛極一時、八時半由主人歡宴、繼之以舞、若大盛會、海上殊不多見、從此滬濱勝地、又多一高尚娛樂場所、取名「百樂門」者、蓋即英文（Paramount）之譯音、意即至高無上而邁進於百樂也、

長沙戲院素描

湘人素喜娛樂　電影最佔勢力

【長沙通訊】近數年來、湘省娛樂事業、突飛孟晋、大有一日千里之勢、本市戲院及游藝場所、約畧統計之、演唱本地腔調之漢劇者、有育嬰街之新舞臺、高井街之湘春園、太平街之景星園、吉祥巷之大吉祥戲院、及西牌樓百合電影院所附設之漢劇場、所謂漢劇者、即湘劇是也、角色以新舞臺之同春班、首屈一指、高井街之湘春園次之、大都男女合演、其惟太平街之景星園、則完全爲坤角、故有人又呼之爲坤角戲院、各院生意極佳、票價亦廉、本市士女之有劇癖者、多往觀之、每夜高朋滿座、後至者、幾無插足地、蓋漢劇角色、腔調音韻、使人易懂、而其唱工靠把、其中實不乏好角、如鬚生陳紹益、歐元霞、師青雲等、小生吳紹芝、粟春林、易益春、六花臉廖之佼佼者、故足以號召觀衆、而生意所以有如斯之盛也、此爲湘省地方劇——即漢劇——之最近情形、至於電影院及話劇戲院、亦如雨後春笋、發展頗速、現有日合、遠東、萬國、民樂、世界、湘東、美西司、維多利、天生等九家、以百合影院、創辦最久、資格最老、選片眼光、亦頗不惡、故年有盈餘、其餘各院、則爲新近開設者、營業無一定宗旨、時而電影、時而平（京）劇、時而話劇、又時而聘請上海跳舞團、魔術團、來此獻藝、湘人最喜娛樂、每逢各劇院花樣翻新、牽奇鬥勝之時、無不趨之若鶩、以飽眼福、故平滬名角、絡繹而來、如今夏北平名伶言菊朋蒞湘、在萬國戲院獻藝、每券售至兩元一張、至始至終、觀客未嘗少減、近來各戲院、爲謀營業之競爭、不惜資本、接聘名角來此、出新鬥奇、互相爭勝、以求生意之發達、如

遠東戲院　前塲、自朱震方承租後、映放有聲影片、因生意欠佳、未能獲利、乃由上海禮聘張慧冲魔術團、於數日前到湘、開始表演、其玩意兒固較普通一般魔術家新奇一般、但劵價售至八角一元、未免太貴、加之該院交際方面、又欠週到、而張慧冲以電影明星之資格、性情亦頗傲慢、因之大爲一部份觀客所不滿、糾紛疊起、現雖將劵價減低、然已失却號召力、不能支持長久、已於昨（十日）日敗興而歸、

世界戲院　後台經理王長之、因虧累不堪、以友誼邀請上海話劇電影明星王无恐、及无恐之女王婉來湘、帮忙維持、登台表演、迄今已有月餘、賣座極盛、每日收入、恒在數百元以上、該院賴以獲利、清償夙債、但王氏父女藝術雖屬優良、惜配角太差、牡丹雖好、無綠葉扶持、爲可慨耳、現聞該院正排練名小說家張恨水之啼笑姻緣一劇、不久即可開演、佈景新奇、大有可觀、又如織機巷之

萬國戲院　自台柱青衣「一花想容」離湘之後、另聘請徐碧雲但任台柱、碧雲尚未蒞臨、而該院乃趁此歇鑼機會、修飾內場、增添樓座、班底則胥赴湘潭、在某戲園作短期之表演、刻下切均已改造完竣、煥然一新、而徐碧雲、亦由重慶到漢口、日內即可抵長沙、現身舞台、該院氣象更新、名角蒞臨、想必又有一番大熱鬧也、至南城外之

民樂戲院　自在漢口加聘銀艷芳、金舞麟、金利元、三姊妹登台獻藝後、生意較往常爲佳、惟老生一角、尚感缺乏、月前曾派員赴滬、禮聘楊菊笙來長、現已交涉妥貼、約月……內可到、楊倫技藝、據云有時在上海大舞台獻藝、將來蒞湘、號召能力、當必不弱、茲再敘最佔勢力之

百合影院　該院年來所映之影片、以上海聯華公司出品爲多、大受各界人士歡迎、現上海明星公司方面、聞百合營業興旺、乃將新近攝製之「殘春」名片、函託租演、百合因與聯華公司訂有條約、未遽允許、嗣經明星直接向聯華商洽妥善、方行租來、不日可見「殘春」矣、該片爲標準美人徐來主演、劇情警人迷夢、頗可一觀、屆時長沙市上之摩登男女、必車水馬龍、擁擠於該院前也、此外戲院、均庸庸碌碌、無足稱道、不必浪費筆墨、至於各種娛樂之最佔勢力者、首推電影、次則爲本地風光之漢劇、再次方爲平劇、平劇倘有好角惠然肯來、實不愁賣座之不滿也、

北平沙城劇社茶會席上

熊佛西談劇運動話（下）

◇將專心寫一部戲劇與教育

沙城劇社將出劇刊

閑話過去、轉入正題、熊佛西先生似乎觸景生情、就講了一些關於話劇運動的話、

「你們有這麼些個人、好好幹起來、一定不會壞的、」我們不說做話劇運動、玩玩、就是玩玩、也要好好的玩！

「要緊的、不要草率！有回、我在西山養病吧、有幾個人告訴我、他們要演茂娜凡娜、過了不久、就在北京飯店上演了、他們連劇詞都沒背熟、這怎麼好？你們務必不要匆忙！

「還有、不要先宣傳、定得做到九分了、再宣傳、我的主張是、不排演到了不能再好一點了、除非有天才來、絕不給人家看！」

「舞台上的聲音、是頂要緊的、外國的標準語言、大都是從舞台上來的、在舞台上、一句話代表某一種意思、祗有那一種說法、人家才能明白、我在定縣的工作、就証明了這一點、演兩個月的戲、鄉下人就說得一口好官話、比什麼都容易！

「訓練演員、不要個別訓練、要求平均發展、許多人在舞台上、祗有一個人說得好聽、結果說得好聽的反而難聽了」

說到這裏、主席說了：

「一般的演劇、都是注重看的、佈景、服裝、都弄得很漂亮、我們曾想試驗一下注重聽、普通的中國人都是慣於聽的、」

「這個、」熊先生回答、「我應該這樣修正、我們不但要注重看還要特別注重聽！」

話又轉到舞臺上的語言問題、熊先生說：

「從舞臺上的語言問題、可以證明了戲劇在教育上的功用、過一二年、我不幹定縣的事了、就專心寫一部「戲劇與教育」、完全以事實爲根據、這是很需要的！」

主席說：

「我們想辦一個劇刊、熊先生得給我們寫點稿子、」

「劇刊？我的意思最好是不出！公演的時候出特刊最好、」

「可是我們還要試一下子、並且、我們還準備一點嶄新的材料、」

熊佛西先生沉吟了一下、意思是：「什麼材料呢？」

「第一種是「每週一人」、像報的「一日一人」似的、每期介紹一位中外戲劇家、作者、導演者、演者」

「這很好、」

「我們找一個像片、找一篇簡單的紹介、」

「這種材料也很難找、」

「將來熊先生得給我們一張像片、」

「你三筆兩筆就畫一個了、」

熊先生的傳畧、我已經找到了、就是某期的讀書雜誌上有熊先生一篇自傳、」

「自傳？」熊先生頗爲驚異了、「我從來沒有寫過那種東西！」

熊先生堅决的否認這回事、跟着、講了一個故事：

「上海的一個雜誌寫了很婉轉的信來要稿子、我寫了一篇回答、謝絕了這要求、可是他們卻印了我的信上的簽字、說是我答應了他們……」

主席等熊先生笑過、接着說、

「另一種是戲劇術語解釋」

「這個嗎？很需要的、不過你們得以全副精力去幹！」

「許多東西、我們是不知到的、得請熊先生指導、」

「我也一樣的知道不多啊！」

沉默了一會、熊先生又開口了、

「我還要說、我看過許多這樣團体、開頭是開茶會、漸漸的、沒有人了、消散了、我希望你們努力的幹下去、不要鬧小意見！」

時候不早了、熊先生喝淨了杯子裏的汽水、站了起來、

「我得走了！」

彼此客氣了一下、熊先生穿了馬掛、拿了手杖、向衆人道別、

跟着、茶會也就結束了、

這團体也許會成爲許多「開頭是開茶會、漸々的、沒有人了、消散了」的團体之一吧？——從中華齋小樓走下去的人們、腦子裏似乎都留下了這一個疑問、

一九三三十二月中旬、北平

談天新語

天文學最近的進步

用鍍鎳的反光鏡　照得紫外線光帶的像片

康奈爾大學天文考察團、最近自亞端增拿的一個山峰回來、滿載而歸、在一個鍍鎳的反光鏡裏面他們得以知道比起先、科學下已經知道還些星体和我們的太陽一比、就似乎一支蠟燭在一個極亮的手電燈旁邊一樣、這是第一次、照得了大蓋八十個星体的紫外線光帶的像片、給研究天空物体和天物溫度的天文家開闢了一個新途逕、這偉大畢業的完成乃是兩個康奈爾物理系的青年學生試驗的結果、他們能够在玻璃上沈澱銘或鎳、先前日望遠鏡上所用的、反光鏡多是鍍銀的、這是能够得到光帶的黃綠色以下的部份、紫色光線很短的光波就完完全全都不能照得、由這些紫外線的光波、我們可以得到另外許多關於星体溫度和情形的知識、

康奈爾大學天文系主任教授組織了一個亞端增拿天文考察團、用這新的發明去作實際的試驗、在她回來的時候報告在他們得到的光帶圖表裏面不獨証實了先前預想一定星体的溫度的意義並且照相証明了先前許多我們觀爲暗淡的星体、在實際上、比我們現在想是最亮的星体還常得多、

這些有驚人溫度的星体叫作藍星、這是對照着那些紅星和黃星說的、對於人類的肉眼設若它們不是完全的看不見、它們一定是很暗淡的因爲紫外線已經逃出了我們肉眼所能看的光線以外了、

在亞端增拿地方康奈爾爲研究員和勞未爾觀象台合作和利用這觀象台在山頂上的地方、在拔海平面一一五〇〇英尺的蘇爾士峰上、在一個小城市的北方約十英里、這個地點的選擇是因爲天氣的清潔和比較着沒有什麼塵土在低一些的地方、這些塵土便將紫外線光帶給吸收了一大部分去、這次考察的工作大蓋耗費六個星期的工夫照了許多像片就是現在已經帶回康奈爾研究的、將取來的這二百張光帶圖表、加以詳細的測量和解說恐怕將要一年的工夫、

在這考察團裏面除了步曾教授外還有旁的同伴和塞貝斯、他提議來用鍍鎳金的反光鏡、他們第一次成功是用鋁質的不過証明後鎳質的反光鏡更好一些、在這觀象台工作用得數最多的便是直徑十五英吋的反光鏡、步曾教授說「我們所得到的光帶圖表超過紫色線一大部份、和從黃綠色到紫色的那部份一樣」在這些星体裏面特別予以注意和希望從這裏發現關於星体構造、很有價值的秘密的便是極微小的參宿、獵戶星座的一顆小星、小犬星座的主星和獵戶星座的第二顆星体、

邱元武遺事

最近被人狙擊身死之陝西西京日報社長邱元武、皖人、廣東人出學院卒業、曆任安徽蒙古青島等處黨務指導員、瀟洒有逸才、遇害之日、年僅二十有六、噩耗既傳、凡識其人者、咸爲悼惜、因便誌其逸事於下焉、元武性瀟灑、嗜酒、嗜酒而善爲詩文、醉後爲文、尤卓越、富奇氣、生平不治家人生產、金錢到手輒盡、亦未嘗少計其數、每外出、僅知携款項、而其囊中所藏之欵爲數幾何、則恒不自知也、元武在漢泉時、漢埠通用者爲雙十銅元、嘗之一千文、則給以五十枚已足、元武輙以雙十銅作單十銅元之用、遇零星支出、無形中乃出雙倍、元武似不知、即知亦不計焉、由此可知個性之落拓、又好交友、異性尤多、雖能文章、而友輩馳書則往々不報、惟與女友通訊、則甚勤、往々一函之報、巨數千言不輟、洵大風流儒雅人也、元武從事黨務工作多年、與邵元冲崇善等均極相契、初任中央黨部幹事、赴西京主持報務、猶不足一年、不意遭此慘果、誌其舊事、不覺良用低佪也、

玫瑰花訊

[illegible]高先生之壽、冠生園主人洗冠生君、及文藝界馮大佩二君、合送鷄蛋糕一枚、其製作精絕、高逾恒人、大無倫比、價值百金而強、可謂鷄蛋糕中之最大者、亦可謂壽禮中之別開生面者、

交際場中、近常見有人以火柴十一根、疊爲男女相爨之狀、東方日報且演爲圖說、認作妙文、其實此項遊戲、發明已久、最初聞出之大滬舞場、係某舞女向西友處得來、既而示其圖於人、且謂人曰、歸可演之於他友、然他友問汝自何處學得來、則可答之曰、是祖傳也、其語謔而不虐、頗盡調侃之妙、自東方加以披露後、此項遊戲、乃盡人皆知、無祖傳之必要矣、

藝華影業公司、總理嚴春棠、爲海上聞人之一、現又担任常熟農花銀行董事長、近因投資電影公司、遭受刺激、對社會事業、頗爲灰心云、

一樂也理髮室旁、有大光明理髮室、主人曰朱銘卿、有外號曰小鬍子、精於理髮、自發技師、海上名流之髮、多爲其所剪、小抖亂葉仲方、及其新主顧、理髮雖小道其中亦有能手焉、

莎樂美的遺風

望水北平西長安街中央理髮店的櫥窗裏、排列幾個蠟質（？）的女人頭、披着各種樣子的頭髮、大概是作爲廣告的吧、不過單單陳列一個個「美人頭」擱在三寸高的假衣領上、驟然望去、不免要令人吃一驚的、我在鄭州的時候、親眼見過一個女人的頭「示衆」、掛在電桿木上、和這樣差不許多、不過一個是帶着殺氣而已、不知男人中有無莎樂美那種慾望的人、把約翰的頭托在盤子裏親嘴、如果有的話、我想請他去參觀參觀那一個櫥窗、

工業與癆病傳染之關係（續）　WY

及管理

六、嗜酒與縱慾——凡屬工人、大都生活單調、精神鬱抑、因此之故、每有借酒以澆愁、縱慾以取樂、乃意中事耳、唯其如此、所以戕身体、據各國職業與癆病死亡率之統計、以侍役酒店工人酒店管家爲最多、此即因嗜酒縱慾之所致、

三、工業癆病之預防及管理

預防及管理癆病在工業上爲最大之困難經濟問題、蓋工人等之生活程度一日不提高、則其起居飲食斷不能完全適合衛生之道、抵抗疾病之能力亦不能富強、然管理雖有困難、但絕非爲不可做到者、英國七八十年前之癆病死亡率非我國現在者相等乎？經銳志改良環境衛生狀況、提高工人保健、於是人民之平均壽命日長、癆病殺人之害日減、

德國亦爲工業發達之邦、對於工業癆病管理及預防亦有經驗、據教授之研究、德國素林根工業區域內其居民大多數爲工人、一八八九年時之普通死亡率爲五百四十（按一千人算）、其癆病死亡率則爲九百四十（按十萬人算）、此種數目實可驚人、自該年始於工中廣播衛生常識改良工廠環境衛生狀況及裝置痰盂等等至一九一〇年其普通死亡率已降至九、三、癆症死亡率至一百八十、由此可見人民康健之可保護、癆病之可管理矣、查上述癆病之傳染素因、其預防及管理之法則應以除免各素因爲目的、

一、工廠內置種種排塵設備並改良一切環境衛生狀況、

二、給工人較良之待遇、俾能享適合衛生之生活、又可稍免內体及精神之痛苦、

三、普及衛生教育、俾人人明養才之道、不敢縱慾邪侈、以避免疾病傳染之機會、

四、檢查工人体格凡染有活動性癆病者、即隔離之、並設法收早期治療之效、

四、結論

近數十年來、醫學昌明、前此以爲無法治療之癆病、今已可受管理矣歐美各國癆病療養院建立者日見其多、工人等藉康健保險之權利、亦多能享受療養院之幸福、惟據年來工業衛生家之經驗、此種天然療養方法雖美、而仍未達到吾人所希望之目的、蓋病者離院後若操舊時職業、不久病即復發、其復發之原因甚多、有因所得病原爲况重者、有因休息期間太短者、惟其更重要者實因大多數癆病工人、已失去與康健者於工廠競技之本能、而仍勉強爲之故也、此種癆症工人、其中有技術精巧者、雖作工能力因得病而減少、惟若各工廠聯合而摒棄之、於國家經濟生產力、不無損失、故吾人所應盡之責任、即爲設法給病者相當之工作、如能操以前之職業更佳、一方仍能謀生養家、一方面不致因工作而更減短其壽命、歐美各國近年來有癆病殖民地之建設、其組織法採用、癆病療養院及工作殖民地者、所有病工人、受醫師之指導、得能操舊時職業、凡一切起居飲食工作、均以有益而無危及爲目的、若病勢較重而不能工作者、則又可休息療養院中、工人等雖作工較少、然仍可得良好之待遇、並由國立或工廠所設之康健保險會酌量津貼、故於生活養病而無若何憂慮也、美國紐約猶太人抗癆病會所建設之癆病者衣料工廠殖民地等辦理多年、成績頗佳、中國患癆病者如是之多、若能採用此種之殖民地管理方法、則患病之工人將得幸福不淺、

汕頭文化鱗爪補正

算是鱗爪的鱗爪

一、嶺東文藝社出版之「嶺東週文藝」現已停刊、聞該社現已解体、中堅份子潘載和、陳錢祥、蔡嗨新、擊山等意見不合、現分兩個陣容、

二、新嶺東報的副刊「政治與經濟」、「婦女與社會」、「文學與美術」、「批評與介紹」、「戲劇與電影」等均已停刊、只餘「交響樂」的一小角、讓陳汝梅（爲從前上海出之白露文藝社之一員）支撐着、

三、胡文虎創辦的消路頗廣的、編輯新穎的「星華日報」、自閩變後、增加篇幅、每日出紙三大張、關於閩方消息、該報揭載特多、副刊「流星」依然健在、算是汕頭報副刊的前進的讀物、

四、在汕頭各報中、傾向較好的要算「正報」、其副刊「活地」的編者石門、近擬努力充實該刊、特請嶺東知名作家吳其敏、許美損（即普絡）、白譽、紀星原、李絳溪、張釋慕陶、汪梓疆、黃凌霜、孫本文等、出版了「海濱學術」創刊號後、第二期又將出版了、

五、頗有「出版熱」的海濱師範學校、從海上招來了幾位名流如、陶希聖、吳貫因、余然等特約選稿員、（曼茵寄自汕頭）

林庚白之「一紙狂書」

上書於汪精衛求職　謂得職後可玩女人

林庚白先生、詩文有奇氣、自負才調、乃時有狂言、往往稱別人的東西爲狗屁、而自已的東西則如何如何的好、因有肉麻詩人之號、雖然、肉麻壞名詞、能使人肉麻、其爲文固亦不易也、邇者、林於海上辦一刊物、賣文爲活、自覺無聊、乃上書於汪精衛先生、求予一職、其書措詞絕奇、畧謂我今問閣下要差使、非爲做官、亦非爲吃飯、乃爲玩女人、因做官而後、而方能有錢、有錢而後、方能玩女人云、汪覽書、覺其過於奇突、乃無所以置答之方、迄不報命、林乃至爲鬱鬱、聞其事者、以林大有[illegible]定當忽發狂言驚四座、兩行紅紛一齊違之風、惜乎汪先生乃不能愛才如命也、

鬥雞

古有鬥雞走狗之說、鬪雞之戲、見於傳記、然未之見也、友人有自百粵歸者、述粵邊諸僻境、猶不廢鬪雞之俗、爲談其狀況甚詳、據謂粵人好鬪鷄、鷄之產粵者、特驁勇善鬥、其人飼養亦甚有法、鬥打之際、各有術數、注以金錢、觀者如堵墻也、凡善鬥之鷄、毛欲短而短、頭欲豎而小、足欲直而大、身欲竦而長、目欲深而皮厚、徐步既視、毅不妄動、望之如木鷄、如此者每戰必勝、人之養鷄也、結草爲墩使立其上、則足堅定而不傾、置米高於其頭、使之頸高喙利、剪截冠距、使敵鷄無所施其嘴、剪刷毛羽、使其臨鬥易以盤旋、常以溺毛攪入鷄喉、以去其涎、而擲米飼之、或以水噀兩腋、調飼一有法、至其鬥也、必令死門、一勝負一分、死生而異、蓋門負即喪氣、終身不復能鬥、則爲盤餐之品矣、然常勝之鷄、亦必早衰、以其門必頓於死門、少頃、此雖失利、其主抱鷄少休、去延飲水、以養其氣、彼主亦抱鷄少休、如前養氣、是爲一鬪、再鬥、而彼鷄失利而復鬥、又爲一鬪、最後一鬪、兩主皆不得與、二鷄又勝負生死決矣、鷄始鬥、奮擊用距、少倦則盤旋相啄、一啄得所、牢嚙不捨、副之以距、能如是者必勝、主人喜形於色、其尤甚者、則雙用所謂芥肩金距之法、芥肩者、繆芥子之米如鷄之肩腋、全鷄半鬥而倦、盤個閒、互刺頭喙下、翻身相啄、以有芥子能迷敵鷄之目、故用以取勝、金距者、以薄刃於爪、納於鷄距、奮擊之、或至斷頭、蓋金距取勝於其始、芥肩取勝於其終、小人好勝、爲此兇毒、使微物不得其命、亦可傷矣、今者、社會號稱文明、十里洋場、僅多犬馬之戲、鬥鷄俚俗、似迹近野蠻矣、

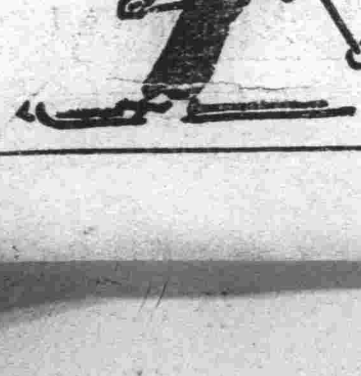

藝苑

時事打油詩

醉丐

中華民國廿三年元旦

中華民國成立廿三年矣。所有現在與過去的成績、除去一般人喪師辱國爭權奪利、貪婪驕縱之外、若問其整個國家、如何維護、群皆瞠目、知所答。醉丐老矣、考世淒涼、舊恨新愁、悲填胸臆、齊國心所不忍、匡時力所未逮、買得一壺醇醪、願拼一醉、今逢甲戌萬象更新、按戌屬狗、狗性最饞、投青於地、必爭食之、嗚呼、今之一般軍閥政客、處理國家大事、捫心自問、願做守夜之狗耶?抑願做爭骨之狗耶?丐亦屬狗、狗性雖馴、謅詩四章、聊當犬吠。

雖然萬物爲芻狗、造化如今已不仁、莽莽神州餘涕淚、狂爛能挽是何人。

剩骨群爭狗性饞、那知滋味辨酸鹹。中華病國成虛弱、全丈諸公用手攙。

堂堂民國廿三年、凋敝民生太可憐。總算大長成績好、內憂外患起烽烟。

老丐無聊性更愚、醒時痛哭醉糢糊。與誰訴說傷心事、又見家家換舊符。

文苑

弔劉喜良同學文

彩橋

維年月日、同學弟姜雲俠、謹以香楮酒醴之儀、致祭於亡同學兄劉君喜良之墓前曰、嗚呼!人寄身於天地之間、直曇花一現、蜉蝣一瞬而已、生何足喜、死何足悲、十年百年之死、與朝生而暮死者、相去曾幾何時、在達人觀之、死爲人生應走之途徑、聽之而已、若汲汲遑遑、惟生焉斯求、死焉斯避、神山採藥、仙島求方者、則愚人之所爲、死不如速朽之爲愈也、今試觀天下、熙往攘來、爲名利奔走、謀肥甘、謀綺穀、謀畫閣雕樓、以遂其私慾者衆矣、實則烟雲過眼、瞬息成空、吾以爲庸人之所爲、必達人之所不取也、喜良昂然物表、才識過人、既畢業於東北大學校、學問事業、已早年有自建白於世、固勿庸余剌々贅述、爲喜良頌、而世人之汲々追々、以求生避死者、喜良尤早已視爲迂濶、更勿庸余凄然而弔也、惟是黯然銷魂、死別足悲、桃落深潭、草萋遠浦、古人生別且猶神傷、而況平原蔓草、拱木斂魂、西窗斷話、流水絕音、雖喜良不以生死爲休戚、余豈能無撫情而傷感乎!喜良有知、其恕余可耳、尙饗

雜記

新雪

覺厂

時屆冬令、氣候日寒、風揚雪飛、水遂成冰、於是公園與校、都忙冰場之設、搭棚售票、男女一概歡迎、行見摩登青年、大顯身手、裝神扮鬼、色色形形、溜來復溜去、滑西再溜東、一時溜者樂、觀者亦樂、冰場主人尤樂、而冰場老闆之樂、固尤甚於溜者觀者及冰場主人公焉。

夫冰之能溜、其由來也久矣、昔年之冬、護城河凍、三五頑童、大動「溜」興、或練「鑽被窩」却忍棉褲之擦土或打「滑出溜」那怕腦袋之磕痛、更有市井少年、特置鐵條鞋、要皆胡溜亂滑、然爲兒戲事、以故先生太太、目之爲下流、少爺小姐、誰曾一試哉?乃以世界進化、凡百革新、玆雖末技、亦改善焉、益之人類競爭、都重体育、冰上奏技、筋骨健强、較諸水裏游泳、獲異閻尤甚也、號稱摩登之流、能弗踴躍參加乎因之相將入市、預備衣鞋、袞頭若干、振翼而去、或也挾情侶攙腕以練習、無妨變什變起、或也逐愛人挽手而角技、罔弗載笑載歡、有則嘛伊人之將越、疾前伴扶持、斯近芳軀之有計、有則覩麗影之跚躑、轉側渾忘却、竟使貴体之龐陳況也花樣翻新、別開生面、化裝變態、門巧爭妍、蜜絲扮骷髏、活畫本來面目、學生裝小鬼、畢現社會魑形、撲朔迷離、既雌雄之難辨、飛禽走獸、集奇怪之大觀、氣血賴玆流通、筋骨乃能堅壯、雖和偶踐薄冰、險遭滅頂之災、却都不屈不撓、豈墜勤習之志、試看通衢鬧市、多少休育青年、肩荷冰鞋一雙、孰非昂然氣慨?鍛煉身休、造成健兒之軀、衞國禦敵、未非溜冰獲益、縱也少上兩堂課、多花幾塊錢、固何傷哉?固何傷哉?

惟是迂儒妄發謬論、竟訾爲風化攸關、之戲也、頑叟見解荒誕、私噗曰:非徒耗財廢時歟?然而時代不同、今非昔比、凡屬同志、誰不摩登?是又豈得斤斤以金錢時間之細事、竟濁救國救民之勳機哉?此所以迂儒頑叟、未免識者所譏、青年同志、爭相練習斯技也、吾輩老朽、既無壯志而練習、且去參觀、聊開宏大之眼界、是尤當處誠默禱、大雪紛紛下、俾早日冰凍堅固、同志欣欣溜、若夫打粥同胞、凍斃於路左、是殆命中造定、底事干卿耶?

醫學問答

▲來函問病　予年二十、結婚已經三年、近來未悉緣何、而與妻有房事時、伊輒出血作痛、予屢囑至醫生處診治、但彼因苦於開口、却不願往、惟恐常此以往、發生變症、因特上函請教、希望大醫士早日答覆、未審此病是否常症蓋于實予之聞也(臨溟李子春)

▲答李子春　據說結婚已經三年、近來與尊夫人行房、伊輒出血且痛、因而來函問訊、並詢是否常有之症?按婦人交接出血且痛者、爲常有的事、並非常希罕、不過這種病、原因很多、是各有不同的玆畧爲分述於下:大半陰氣薄弱、腎元不固或陰分有火、即是此病的起發點、若脾虛下陷不能攝血者、可服補中益氣湯、或服補陰益氣煎亦可、若肝腎病虧、陰虛不守者、服陳陰煎或歸脾湯等、但此病最好、須徑醫生診斷、果係何因、對病處方、庶免去虛實莫明、寒熱顚倒之弊、再能謹戒房事於三月以上、使自然性火霽除靜、更爲有效。

影訊

青春之火前奏曲

永遠在這人間燃燒着

大風自瀉寄

據報上說:「青春之火」是陳玉梅、葉秋心、余光等在褒芭香的導演底下所完成的一部力作、昨晚「青春之火」在天一第一次試映、遂以先睹爲快、特驅車上天一、在那小小的放映室裏面、而着銀幕坐了兩個鐘頭出來、覺得這青春的熱力所給予人的感印、是何等的深刻啊!玆特就記憶所及、將「青春之火」的「百里鑼」響起來、作爲「青春之火」的前奏曲、

愛蓮因對丈夫的不滿、故常鬱鬱不樂、寂居母家、做父親的劉督辦爲要討女兒的歡喜、特把女婿胡大雄擢升爲師長、着其帶委任狀回家、這時愛蓮得悉婿心愛的表弟何孟先也在道州軍校當教練官、始心准奉父命回家。

胡大雄來道州實受師長職後、何孟先先登門拜謁、愛蓮接待之極形親暱、且留孟先住胡家、大雄故不憚、但也無奈愛蓮更對孟先施以誘惑、使孟先上鉤、而孟先雖以羅敷有夫、且自己心有所屬自解、極力掙脫、然也萬難幸免、陷其殼中、

一日、孟先的愛人徐蘭芬來胡家訪孟先、從窗口看見孟先和愛蓮怪親暱地在吃早餐、而胡定了頭却騙她說是、「何先生不在家」、蘭芬受氣回家、其姊蕙芬勸之、不聽、後孟先來訪、蘭芬果「以齒還齒」的手段對之、給孟先一個不理睬、孟先不勝驚異、蕙芬乃爲之說明、并要其遷出胡家、孟先承諾、拒當他離開徐家走到門口的時候、却看見蘭芬與一男子比肩而行、何暗跟之、至公園、匿於花叢中、但見胡大雄的秘書(亦即蘭芬的表哥)張季森授一紙給蘭芬看後、談甚歡、蘭芬去、何即袖出手槍指張、問其何時與蘭芬發生關係?張沒奈何、出示給蘭芬看過的孟先決絕愛蓮的信、何始釋然、蓋張之極力促何與蘭芬之愛成熟者、全爲自已追求愛蓮——「調虎離山」計也、

何本已決遷出胡家、以釋愛人蘭芬之心、然因愛蓮的、「你這樣急急地搬走、他回來時、一定要怪我得罪了你、或者、他竟會疑心到我同你……這叫我怎麼做人呢?」的勸阻而未果、後因受蕙芬之責、始決然遷居、愛蓮得訊、苦惱非常、正在家裏納悶的時候、張季森來、以爲時機已到、戲之、誰知竟得到愛蓮給一耳光契的回報、「待續」

長篇小說　情海吹笙　(一三一)

生源著

第四回　刼運頻仍幽室悽涼懷舊恨　良緣再締華堂春暖證前因

未曾捕獲、現在工廠理的匪黨、既已聞風逃避、他還不得着消息逃避他方麼?諒來已成漏網之魚了、他眞交賊運呢!解老道:多行不義必自斃、這種人如此作奸犯科、任意胡行、一再犯罪、豈有不破案之理、且世界上那有做賊不犯、始終逍遙法外的!不過他的惡貫未盈、總之、在遲早間吧了!且現在捕房偵騎四出、便衣探捕、密佈該處一帶地方、或者最近就被緝獲、也未可知呢!說罷掉頭望着壽南道:捕房急待報告書遞呈進去、方能將犯人轉解法院呢!剛才秦先生說、請潘律師代辦、韓先生就去請他赶速辦理吧、安君道:我和壽南哥哥一同去吧!壽南道:你不必去了、被綁的經過、我已聽聞你說得清楚、我和秦先生去就成了、說着便跕起身來、一民起身披上外衣、方欲和壽南動身、解老起立、對大衆恭手告辭、大衆同聲攔阻、素娥道:我們還有事和老先生商量呢!一民道:我們這裏有的是房間、老先生搬到我們這裏來住吧!便望着僕役道:你陪老先生旅館去、將鋪程搬來吧!解老也無法推辭、跟着一同走出門來、和僕役向四馬路江蘇旅館而去、素娥的娘對素娥道:林小姐也幸苦了、你陪他先去休息一回吧!素娥道伯母乘坐火車、諒也幸苦、我們一同休息一回、諒他們還有一會才能來呢!說着大家起身進房休息、素娥的娘和安君的母親進房假眠、閑談素娥的婚事、素娥的娘道:邇今的世道、和從前大不相同、各事皆開通了、尤其是兒女的婚姻、爲父母的那裏還能做他們的主義、我們的素娥、在最近就要結婚、方爲信通知我、什麼物件均未備辦、好得是他們自已情愿的、沒有糾奮、也不能怨我的、安君的娘道:現在是他們的天下了、從前我們安君的婚事、也是他自主的呀!弄得現在進退兩難、將來還不知如何結局呢!素娥的娘道:我看韓先生、少年老成、品行端正、何不軍申前議呢!

慾海警鐘　(五)

文熙

那末所謂美的眞價値者、如潔白其身軀、精究其學術、高向其志向、純潔其品格、爲男女間、最有價値的美、如肉眼不明白此種之美、反到傲遂於眉來眼去、搔首弄姿、那種人所不能齊的美、如蟻附垣、如蠅逐臭、所以古人說:「冶容誨淫」的話了、現在我希望大家、要解釋這「紅粉骷髏」的意義、不妨我在不厭詞覺的有兩種解說(一)譬如紅粉在前、我們要想々這紅粉、是不是就是肉体那、肉体、是不是就是俗語所說的臭血肉、(有人說、紅粉是香馥々的我都可說這香、是人工作的、並不是本來的、)那臭血肉、一旦要壞了、是不是就變爲白骨、如此、豈不是現在的紅粉、就是將來的骷髏了、(一)譬如前代有一個人、也是戀着紅粉而致精枯血乾而死的、這個人不是爲了一個紅粉、而早成了一個骷髏呢?、現在或者也有個紅粉、對你裝出種種媚術、請你也要覺悟到、莫作成紅粉下的一個後來骷髏者、況且還有一種人而獸心、拏些臙脂的紅粉、來吸你的金錢、你的精膏、這更是可怕、簡直是一個活骷髏了、但是人們見了美色、往往魂飛色奪、不問前途任何險要、也要冒着險赶去、結果、傾家蕩產者有之、殺身害命者有之、就是如願以償、到那眞精施泄、此身殆斃的時候、試問有何快活、?吾不禁爲幾輩老死溫柔鄉的幽魂們、認骷髏爲紅粉、自作孽者而太息。

生[illegible]歸、体合人的不但有合於禮教、就是人類的生殖機能、也斟酌的非常適宜、玆將男女生殖力的同等性質、畧畧說明:人的發生情慾、男子全靠睾丸中的精子、女子全靠卵巢中的卵珠、這爲兩性中生殖力的結晶品、這兩性的結晶品都靠這腦殼裏的腦髓、而腦殼裏的腦髓、全靠五臟六腑吸取飲食來的精華、以變作精血然後從脈絡的灌輸到腦裏、所以飲食到了胃中、經過胃臟的磨擦、胃汁的消化、始爲精華、精華中再提出若干分的精華、始爲精血、精血中再提出若干分的精華、始爲腦髓精神、使人[illegible]中再提出若干分的精華、始爲精子、或卵珠、如此看來、人們一天的飲食、經過幾次的提鍊、結果得不到若干精子、或卵珠、並且還有六淫外感、七情內傷的種々挫折、應該如何的寡慾保精、方能永享天年、至于交接的可能性、男女大約是彷彿、譬如男子强壯者、其生殖力上適當的調制、可以每隔三日、交接一次、那女子方面、自然也是同等性質、所以一夫一婦、其情慾發展、可謂「不偏不倚」、沒有太過與不及之弊了、試問一夫而行多妻制、請你想々、一人的[illegible]錢許的腨慾、可嘆[illegible]妻爲快樂事者、一妻不足、便要接二連三的續下去、五想對此群雌、不要費殺心血了麼、?誰又愛了、誰又憎了、不留心、便起她們爭嗓、如其是個個暢滿她們的欲念、任你有龍虎精神、洒徧甘露的栽培她們、她們決不會坑皂製、惟出木柴來的、一旦精神不濟、再不及早覺悟、或且還要加進一層的工作、譬如「求看方」、「服補藥」「作那磨糠取油」的法子、可是到了「油乾燈蕊盡」、請教你這盞燈、還曾亮々的燃着麼、?簡快的說、恐怕命的存在、也要且夕不敢保了、

君之火爐燃燒佳乎

除非煤灰扒淨燃燒當然不佳此君所素知也君之身體亦復如是苟不逐日排除廢料體必不佳廢料堆積百病叢生如頭痛頭暈舌苦口臭面色黃萎面疹纍纍食積不化氣脹神疲無非由此而生是故欲享康樂必須維持食道潔淨亦猶欲爐熾炭必須爐內無積煤炭維持食道潔淨之法只須于必要時吞服清導丸一兩劑足矣此丸導滯平肝性和効大能健消化機關使職所司而無失其善治肝腸停滯而起之各症其故即在此也保障尊體免生疾病兗於冬令動輒傷風端宜不時服用清導丸苟尊處無從購買此丸可直向上海江西路四五一號韋廉士醫生藥局函購每瓶七角六瓶三元五角郵費不取

一切信件可由奉天和記洋行轉上海韋廉士醫生藥局

爲慢性急性子宮內膜炎所苦者　請即服此良藥妹司丁其効如神

子宮內膜炎。在婦人病中。最占多數。若置之不理。必招莫大之苦痛。而非受可怕之外科不能受收。且此種手術。甚爲困難。非熟練之醫生。往往有致命之危險。故有子宮內膜炎者。宜速服妹司丁以防後患。若以爲此等小病。可以自然治癒。而置之不顧。必至漸成重症。由子宮而波及於輸卵管巢腹膜等處。嗣至不能不受前述之危險手術則雖悔無及矣。

敝舖發賣之妹司丁。乃應用現今最新之學理。配合多量貴重之品。製成煎藥。使病人易於服用。藍田多年之經驗而得之良藥。與市上通行之品。不可同日而語者也。雖發行之日尚淺固已有口皆俾。無人不道。以故道謝之函。堆積如山。售出之量。日見增進。即此可知妹司丁之効驗綢著矣。若有下述各症者。請即服妹司丁。方知敝店之言不謬也。

一　因子宮病而血液之循環不良。月經不順。耳鳴頭痛。腰酸背痛。眩暈逆上。頭髮脫落。腰足痺冷下腹

二　疼痛。筋肉痙攣。頭垢甚多。小便頻數。局部瘙痒腫爛。月經前後。下腹疼痛。月經前後。

三　白帶甚多。顏面潮紅。做事無心。易於倦怠。常於睡眠。神經衰弱。夜不能寐。易於發慾食慾減退。

四　子宮出血。顏面不良。手足關節疼痛。多年不育。雖受孕而常流產死產。

凡以上所述之症狀者。則其人必患子宮病。圖中所繪之卵巢肺瘤。亦由子宮內膜炎之置之不起而起者也。

妹司丁分特製普通二種雖多年爲重症所苦者。若服特製之妹司丁。必能見癒。

藥價　普通　六天分金一元　十三天分金貳元　二十天分金三元　特製　十天分金三元　二十天分金五圓五十錢　一個月分八圓

妹司丁發售處　東京市四谷信濃町　森田屋大藥房

總批發處　大連市山縣通二十目　順和公司大藥房

代售處

大連市浪速町　日本賓藥會社	奉天小西關　廣濟堂大藥房	遼陽作字街　天錳成	營口二道街　中西大藥房	安東縣市場通　井上誠昌堂
大連市浪速町　井上誠昌堂	奉天小西關　井上誠昌堂	鐵嶺鼓樓西　平記大藥房	營口西大廟街　五洲大藥房	安東縣中富街　東益增遠
大連市奥町　華西藥房	奉天城內四平街　大德生大藥房	長春北門外　中西大藥房	營口永世街　興亞大藥房	瓦房店新市街　德記藥房
大連市監部通　華泰藥房	奉天鼓樓南　中西大藥房	吉林城內　五洲大藥房	營口二道街　慶豐合	天津鍋店街　保記大藥房
大連市西崗子　德記西棧	奉天鼓樓南　歐美大藥房	哈爾濱傅家甸　長壽堂藥房	營口東海關　義興遠	北京東四牌樓　東亞公司

妹司丁者各埠大藥房均有代售就近採買爲幸

甲:你精猜看?我現在給你吃的是什麼

乙:我已知道了你給我吃的是司各脫乳白鱉魚肝油

甲:你精得真對你怎麼知道呢

乙:因爲我新近病後受醫生的指導囑我購服司各脫乳白鱉魚肝油故餘辨之余此次病後所以復原如此其速身體如此其强且比從前健飯即司各脫乳白鱉魚肝油之功也

華北總經理英商卜內門洋礆有限公司

各大藥房均有出售

城隍果有靈歟
丟失貨欵許願披袍掛匾　櫃夥吐實請恕包賠了事

【開通】本邑什字街路西。孔繼藏舖號內發現屢失櫃欵事。只見貨少。不見賣錢。掌櫃孔某。經查賬簿分厘不差。積甸已久。頗疑櫃內某櫃夥（姑隱其名）形跡。惟無實據。未敢輕於發表。綜核貨物。約失三百元。每日躕〻萬分難忍。偶然憶及冥冥之中。祇有譴責。遂至北門外城皇前默禱前事。倘柩內積竊嫌欵者不服究查時。令其寸步不舉。則余（指孔某）披袍掛匾。以酬神庥。某。該某果然不服。並謂誣人名譽。非至縣署訴清洗不可。由門走至大什字街口。稠人廣衆中。突然目瞪口呆。寸步不動。斯時孔某跟踪亦隨其後。移時忽醒。即云竊洋三百餘元。悉數賠償。並包利息。甘愿櫃政饒恕。已往等語。孔某聞此。始知城皇顯。現靈正預備袍匾。以了愿信云。此項公函。僅分發各機關知照。對於新聞界。並未蒙函知。故（記者）知之不詳。僅就所聞錄之。望讀者原諒云。

縣誌舘長得人

【錦西】查維署改組完竟各節。已誌昨報。各科局股。重要人員。曾先後發表分別任事。現遵新官制。成立縣誌編纂舘。查該舘。係最高文化機關。若無品高學粹之人負責。難期名實相符。故當局對舘長人選。抱愼重主義。前經會議表決。衆推總務科長。周子襄氏接充。查周君。任科長職。行將二載。口碑載道。政聲顯著。今膺舘長。頗洽輿情。咸慶得人。

秋收不豐
農民食粮告匱

【開原】本邑四鄉。本年水淹蟲〻。天災頻乘。因之農戶收獲頗告荒歉。僅收大豆較前歲十分之六。其外若高粮谷類。全屬被蟲蝕水淹。收獲尚不符冬季自用。記者前日赴鄉。已經精以調查。各戶統告口粮不足。惟五區尤甚。惜該各區村長。一味濛混。不予報告。想爲民上者。能否調劑補救。以濟民食云。

粮價慘落千丈
農民苦況萬分

【泰安鎭】自滿洲國家締造以來。農民特具懽欣。將以前惡政。與舊軍閥。咸於剷除。方開始新政。一般人民安享於王道樂土之下。各安枕席。豈不快哉。惟去歲歉收。又値粮價慘落。農民之苦況。不堪言矣。再加春耕貸欵。催促更急。農民無由抵償。外有租賤之嚴追迫。的農民無隙可尋。弄得一般農民叫苦連天。只得仰屋而憂貧。更可慮者。今年春耕。有何可辦。逃此令人酸鼻。金融如此緊張。百物昂貴。人民大具恐慌。將來若不籌補救之策。恐與吾國前途大有關係。甚可畏矣。望當局者。速變方針。將經濟之難關擊破。人民不受金融之壓制。國富民强。與歐美並駕。何難矣云。

鄉村發生猪瘟

【營口】本縣四鄉各村。自入冬以來。天氣寒暖無定。以致市民染患雜症者甚多。不但此者。而農民所飼之猪。近日以來亦多生病。甚則即死。茲據農人談云。此乃猪瘟之流行。因是一般飼猪者。均驚慌無依云。

洪財次長公畢
由營轉安

【營口】滿洲國財政部次長洪維國。現爲視查各地財政稅務兩機關成績起見。該洪次長。於日前來營。下搭李漢三公舘。於本月十日。乃赴營口鹽務署視查一切外。幷當時發表演說畢。即至匯海樓宴會。聞該次長。定於十二日晨。乘車轉道安東視查云。

縣署開會
鐵路愛護會議

【錦西】本縣公署。於日昨招集各村長。各農會長。在署內。舉行愛護村會議。所議內容。無從探悉。茲就（記者）所訪各情。畧誌之。

查鐵路附近五里內之村屯。爲愛護村村。內設村長一人。村副一人。區長一人。担任辦理職責。村長由站長兼充。村副由農會長兼充。區長由由各村長兼充。由縣長。參事官。統其大成。現又由奉山鐵路管理局。發出公函字內云。訂於十三日。在連山車站。舉行愛護村大會議。並在街遊行。以示週知。而昭鄭重。屆時務希各機關。蒞臨與會。等情。查

五縣教育聯合分會
教育廳諮詢案解答

【海城】省立第三師範區。教育聯合會。當於昨十一日。曾召開第一屆總會等情。已誌本報。茲將其由教育廳。諮詢案。及該會之解答。分誌於下。

諮詢案（教育廳提）

一、農村教育之振興方案如何

本會解答

一、農村教育振興之困難。我國家承舊軍閥蹂躪之餘。農村破產。已達極點。難地方治安。稍告恢復。而人民之元氣。已傷經濟狀況。尙在因頓竭蹶中。各縣鄉校。已經恢復者。較之建國前。不過十分之六七。欲完全恢復舊觀。尙待相當時日。我國以農業立國。非使農村發達。無以培國家之元氣。今教育之幼稚。乃如是。試與歐美各農業國相比較。眞是望塵莫及。今欲謀振興之道。必先詳考農村之現狀。然後於以對症之藥。庶可救濟目前。而徐謀將來普及之道。方今農村教育之破產。其原因有四

甲、農村之經濟破產。無力創辦學校。或恢復舊有學校。

乙、國家初建經緯。萬端不能於農村教育傾注全力。

丙、僻遠縣分。仍有匪賊出沒。爲農村治安。及教育之障碍。

丁、農產價格低落。農民歲入不足。事畜無餘力。以供教育費。

二、農村教育振興之方策。根據以上四種原因。農村教育遂陷於不振態度。今擬振興之方策如左。

甲、調查農村眞像。以爲擴充學校。或恢復學校之標準。調查各縣建國前。原有學校總數。然後考查各鄉村。現在治安狀況。如何經濟實力。如何能恢復者。令其恢復。能增加者。令其擴充。在可能範圍內。儘量發展之。

乙、救濟農村及酌給教育補助費。經確實調查之後。其農村有多數已達學齡之兒童。而又確實無力創辦學校者。則由官廳斟酌情形。以補助。如春耕貸欵。暫免學費書籍費。或補助經常費等。此可視現在國家。經濟力。以爲伸縮。

丙、多設立民衆學校。補習學校貧民學校。牛日學校等。以救濟失學之農民。及兒童。民衆學校等。皆輕而易舉之事。應乘鄉村農隙之時。或在夜間。或在冬餘。凡幼年失學之農民。皆限令入校。以增高其文明程度。又以達學齡之貧兒。亦應酌設貧民學校。或半日學校。以收容之當。此農村破產之際。此種學校最爲應急之需。

丁、提高教員之素質。現在各縣鄉校教員。程度多不一致。影響於教育效率。既重且大。應設法提高其素質。以救正之。

戊、編製鄉村教材。以改進農村。教育之先決條件。須適合本國國情。我國以農立國。一地方有一地方之特產。均應編爲活動教材。或採入教科書內。以確立兒童愛護鄉土之思想。兼作改進農村基本準備。

己、設立苗圃。及農業試驗場等。農村教育。最宜側重農民生產充裕。則自有餘力。以興辦學校。所謂衣食足。則知禮義也。應擇定當於農產之區域。酌定苗圃。以改造農村酌立農業試驗場。以辨土性。研究藝植。以開發農村之物產。

二、教育分會之有效適切的聯絡方案如何。

本會解答

（一）組織參觀團。各縣會員擇定時期。組成參觀團。赴鄰縣參觀。以資改進。

（二）印製會刊。凡會內一切工作。及會員個人著述。分別刊入。分給全体會員。用爲文獻之徵。

（三）成績展覽。蒐集中小校各科成績。擇地展覽。以收觀摩之效。

（四）聯合運動會。於每年春季。或秋季。舉辦聯合運動會。會址各縣輪流。以謀機會均等。利益甚大。

（五）假期講習會。寒暑假期內。呈請省廳。派員。或聘請教育名家爲講師。召集各縣教員。作短期的講習。地址各縣輪流。

（六）教法研究會。召集各縣優良的中小學校教員。舉行教法研究會。作學術的交換。爲改進教法的標準。

蒼天不佑嗎啡鬼
夜被凍斃

【拉哈站】昨早大街商號門前。垢物箱內。發現無名男屍一体。衆人圍觀。均不識其姓氏。只知其生前常進某嗎啡舘。注射過瘾藥針。推測其故。顯係流氓夜間行竊。時値天寒無處不奔。即潛伏箱內。蒼天惛惡。凍斃尸僵。該鬼似乎知死。恐後無棺。屍被狗餐。自尋一箱。尙可就全。能拉掩埋。詎箱是衛生局的。不敢使用。次由慈善會給棺一口。裝拉義地去矣。由此看來。嗎啡之毒。甚於鴉片可知矣。然究其初。莫不由於吸烟變化而成者。蓋烟價貴而嗎啡廉。非特覺其省錢。而尤覺其過癮速。故鴉片染後。必至針嗎啡。日後亦必收凍死之效果。可不懼哉。所以欲求速死。則烟可不必忌。往事實所抽去。雖烟不好份亦小。但能保險。遇有稽查。可不必跑。如懼死速。則應速自改悔。奈在吸食者。每或自爲開。精神一到。何事不成。試思鴉片之要需。視五穀爲何如。言導引者。且能辟穀。豈獨於烟。遽不能戒。望有嗜此者。勵破釜沉舟之心。絕早回頭。勿再沾染。庶不步死者之後塵。

傳姓婦人被鬼所祟
謂係黃家亡婦探兒　眞耶僞耶令人難測

【龍江】本埠被服工場南院住有傳黃二戶。隔室相居。黃家除老翁外。有子一孫二。其媳於去歲六月間因病故去。葬於直隷義地。於昨晚隔室傳家少婦。忽被鬼祟。囈囈作語。宛似黃家少婦聲音。並囑其家人。速去東屋。喚黃棚匠。到彼一叙。且令携來二子一視。當由傳家遣人將黃某及其二子。一併呼至。迨伊等進屋。該鬼祟婦言未及出。淚即涔涔流下。移時遂喚黃氏二子近前。一面撫摩。一面則稱兒想娘否。而淚聲隨下。爲狀至慘。滿屋圍衆。咸皆悽然。若眞黃婦還魂探兒者。復將黃某喚至跟前。叮嚀至再。囑其好自看視二子。以便教育成人。繼續宗祧。並稱伊孫夏間死亡。所之服衣物。非單即夾。當此初寒之時。難當霜雪。商請其婦。急爲備製青布棉衣數件。携至柩墓處。火化收用。俾免凍苦。囑畢。忽謂同來之張家婦魂。促其同返。不能再延。遂將二子一推。仰臥坑中。手揚脚伸。幽魂緲々矣。旋復醒來。聲音遽改。依然傳婦面目。比將上項事以相質問。瞪目搖首。茫然不知。因而鄰祐轟傳。談爲奇事。記者亦以眞僞難辨。陰陽莫測。未敢取信。但細揣其言動。復絕類黃婦生前狀。絲毫不爽。此乃大奇。今特公諸報端。以待神學家解決之云。

鐵匠愚不可及
思念故妻　竟致憂鬱成狂

【龍江】本埠商埠路鄭家胡同。門片四號住戶任德海。現年廿一歲。係齊昂鐵路公司機務處鐵廠之工匠。娶妻任關氏。迎娶過門。已歷數載。一對新伴侶。倶在少年。感情融洽。相愛愈恒。不意伊妻於去冬忽然受孕。於本年九月臨盆。產下小兒。即生重病、延醫服藥。均不見效。未逾一週。慘歸地府。而小兒亦相遂死去。自是之後。該任德海終日憂悶。苦思髮妻。竟夜不眠。輾轉反側。甚至食不甘味。心神顚倒。近乃憂鬱成疾。雅似狂夫。日夜呢喃囈語。精神恍惚。雖經親友等百般勸導。迄不回轉念頭。以保身爲重。倘該鐵工匹迷心思念。恐將成爲顛狂。雖未必因此而死。亦終成廢人。嗚呼若該人者。殊屬愚之甚焉。

交通警察野蠻
罵人爲口號

【龍江】本埠警察。向稱文明。對於職務上之盡力。亦皆認眞。故交通上及秩序上。素即整然。近查永安里池北。（即三署北三角口）值崗之交通警察。凡遇行人及車馬等。有無意之錯誤。稍碍交通時。該値崗者必口出不遜。大事罵詈。倘有不服而加以指問者。伊則稱係負責指揮。維持交通。倘不服從即帶署科罰云。類此之事。迭有所聞。夫警察乃交通之樞扭。指揮命令。固其應據之職權。但如口出不遜。任意辱罵。若亦認作爲分內所宜。似屬錯誤。且更非神聖警察所應有。寄語該處値崗者。幸勵勉之。勿再有蠻野之言動可矣。

俄妓必也列夫
潛逃無踪

【龍江】本埠永安里四等妓舘俄妓必也列夫。前擬拋其領家與無賴張經私行逃亡。嗣後查覺嚴加監視。業誌前報。於日昨（廿四）早七時許。該俄妓以假託赴街購買而偸爲詞。竟然一去未返。杳如鶴飛。現該妓領家品某。正在各處查覓中云。

花會根深
鮮人玩忽法紀

【龍江】本埠花會盛興。爲期不過二載。但其流毒社會。殊非淺鮮。雖迭經日滿官憲。嚴加捕禁。力事干涉。然此捕彼興。東除西設。迄未絕跡。毒正繁殖。蓋一般無賴鮮人千方百計。日事圖謀。以博此餘利。而庶其黑籍生活。故敢公然違法。不顧一切也。即如永安里之朴高麗金高麗等。乃其卓著之尤者。計自客歲設會以來。爲時已及期年有奇。向未遭逢捉禁。殊屬根深葉茂。現仍公然大出而特出。玩忽法紀。不畏不憚。且其避匿之法奇多。出會之地址亦日異。故其花會壽命。賴以延長。此亦一因也。倘不予以力禁。恐此時根深葉茂。將來更本固枝榮矣。

醫校畢業生
施療工作

【吉林】省立醫學校專門生一班。趙汝昌等二十三人。業於寒假畢業。該校青木校長。爲注重公益計。特請准省署。隨月治安維持會。一同出發施療。其地爲密山。同江。虎林。寶淸。饒河。撫遠等縣。定至三月底照。每員日給律貼五元二十元。日內即可出發云。

體育協會
主辦二次滑冰

【吉林】滿洲國体育協會吉林支部。近查年前主辦之第一次滑冰大會後。体育發展。頗著成效。現更爲普及一般民衆滑冰興趣起見。復擬定於本月二十日上午。開第二次滑冰大會。想屆時定有一番盛況云。

新屠場成立
幷頒佈屠宰稅

【龍江】本埠市政局茲已新屠宰場。業經建築成功。應將舊屠宰場取消。當於上月用明

省教育會開
緊急評議會　決定二十改選

【吉林】省教育會。茲以連合改組。限期迫促。會長韓石卿。特於月之十日。招開全体評議員緊急會議。當經出席各評議員議決定於本月二十日午十二時。依照新頒佈之吉林暫行教育會規程。第十一條內項所規定之評議員資格。實行改選。業已著手籌備一切。茲訪錄具有選舉及當選會長資格者如下。計省立醫學校長青木大郞。一師校長鄭海瀛。二師校長徐竟安。三師校長金鑄九。四師校長杜允中。女師校長趙介侯。一中校長孫贊侯。三中校長吳連雲。四中校長張乃仁。六中校長李璣衡。女中校長毛荷根。實小校長安長民。儲文校長李光漢。文光校長張又勇。助產校長孫紹棠。教育舘長胡天民。圖書舘長藺西疇。永吉縣教育會正副會長。及教育廳聶王洪梁朱五科長。桑畑事務官。伊藤視學等廿餘人云。

北鐵商務所結束

【吉林】北滿鐵路駐吉商務事務所。茲奉局令撤退歸哈。該所郭主任。遂照刻正在趕辦結束中。

驛長治筵
酬謝運輸顧客

【海城】海城驛長木村鐵次郞。當於今十三日。午後二時許。假城內宏升樓治筵。爲酬謝滿日各商民等。運輸惠顧之雅意。計被邀赴席者。不下三十餘人。席間賓主言歡。推盃換盞。頗稱頂盛。卒至午後四時許。始席罷而散云。

師講與初中
舉行畢業

【黑山】縣立師範講習科第四級。初中第九級學生。均於本年底卒業。各科課程。亦先後講授完了。乃於月之十一日上午十一時。在該校大禮堂。同時舉行畢業典禮。除本校師長先後訓話外。各界來賓。教育長官。亦均行致詞云。

各界助欵
澤及卍慈小學

【黑山】本邑世界紅卍字會。附設之貧兒卍慈小學校。爰爲挽救一般貧家子弟無力就學者所設。經本縣諸大善士。慨助慈欵。以資惠及青年。本報特將慨助慈欵人名列後。本城駐防奉山地區司令王聘三。縣長李銘三。中央銀行經理孟禮淸。日人宮崎千代吉。各助大洋十元參事官村上輝文。美農豐吉。利源達。德順湧。增裕公。惠發德。各助大洋五元。天成德。海源湧。各助大洋四元。春興和。榮昌厚。榮昌茂。德茂昌。電話局長楊輔臣各助大洋三元。以襄善舉云。

城廂警察署長
徵求訓練法

【海城】城廂警察署長孫廣生。現以警察教育。具有相當知識者。固不乏人。而出身農間。僅充自衞團丁。於警察學術二科。絲毫不識者。實居多數。該署長有鑒及此。現爲整頓。力圖刷新起見。於是特通令所屬各署員及各分所長等。應互相討論。切實研究。捷便速成之教授警察長識辦法。及訓練警察辦法。迅速呈覆。以憑採擇云。

捕獲匪首
站北山及高山

【新立屯】於昨由朝北營子村。自衛團逮來匪首站北山。係其綽號。本姓胡。（名未詳）據云前在梯子帮內。充二當家的。當經憲兵隊部問明在案

爲匪首四虎
事主指控村長

【新立屯】據燒戶營子住戶洪姓。呈控胡匪君子人等匪八名。家居大杜家崗子村。請捕法辦。曾經憲兵隊部。沙山帶自衛團張仲三隊長。前往大杜家崗子搜捕。匪早杳如黃鶴。隨在該村村長才鳳儀家。搜出日本軍刀一把。而洪姓幷指認該村長才鳳儀即係胡匪。報字四虎者。隨即逮捕來邑。該村長是否爲匪。而軍刀何來。其中緣由。令人可疑。拭目靜觀其後云。

倉橋所長
召開地委會

【海城】滿鐵大石橋地方事務所長。倉橋泰彥君。攜同地方課長猪奇勇氏。於今日（十三日）午後一點鐘。來海假海城事務所。召開會議。出席委員。岩崎鶴松。小林克。藤田善松。今村爲一。福島勘作。賈博忱。及海城地方部坪岡主任。小山書記等。所議事項。爲昭和九年度。海城區公費。歲出入豫算。及選舉地方委員副議長。議畢　四點承倉橋所長招代宴。於大東旅館。飲至六點鐘。始各散去云。

六縣會計講演會
民政廳派員指導

【海城】海城。營口。蓋平。復縣。岫岩。莊河。等六縣。聯合會計講演會。已於前九日至十一日（三日間）。在海城縣立第十小學校內舉行。由奉天省公署民政廳視查長村岡及隨員屬官等。蒞場指導講演。而各縣列席者。即由屬官總務科長。會計股長等。不下二十餘人。茲將其指導講演事項。畧誌於下。

一、縣公署事務規則

一、預決算手續

一、指示簿記登載法

一、徵收粮票之整理

一、會計事務辦理規則

胡匪攔路刧財

【海城】邑南上八里河子。村東大道旁。當於昨十二日午後六時許。突現匪人四名。分持槍棒。彼將該村住民李廣才。刦去大洋二十元。並鬧辟一條。刦畢匪即遠颺。及該村自衛團赶至。而匪等早已他逸無踪矣。

縣長勗勉屬員

【北安鎭】新年已過。百度更新。大滿洲國肇基。轉歷三載。一切行政文化。雖無堯天舜日之表。立列萬國之間。風揚欽羨。兼有各省縣官員。勗勉屬員。竭力施行王道仁政。本縣縣長張漢仁氏。品學端優。經濟純良。自任本鎭政治。逐件改善。煥然以新。商民感戴。受福無邊。待遇屬員。實嚴大度。恩威雙施。茲四新年以過。今日與全体屬員講話。論過賞功。畧講各科。對當行公務。切須愼重。素行端方。忠實訓論一番。經一時之久。宣布散班。

律師會職員發表

【綏化】本城律師會。於陽曆年前。已改選就緒。會長董世洪。副會長潘靖寰。評議員張樹範。張青田。祁燮元。舉紹書。幹事王文藻。關明選。現已分別就職服務云。

田賦徵收忙碌

【綏化】查縣行政經費。多由地方捐疑開支。縣長爲收入充裕計。前曾飭警務分赴各鄉催促人民。速爲完納賦稅。倘再延緩。定罰不貸。故近來趨縣上稅者。益常擁擠。各辦公人員。倍切忙碌。大有陰山道上。應接不暇之勢云。

匪搶德利棧
棒傷櫃夥

【郭家店驛】月之十一日晚七點半鐘。北山德利粮棧。不知由何處竄來胡匪十餘名。當闖進該院强搶。有四名進店。計三持木棒。一持手槍。有數名在外把門。屋內之匪。當將櫃夥全行用棒擊仆。並將司賬先生頭部用棒擊傷甚重。雖無生命危險。亦傷擊不輕。聞是夥匪。計搶去大洋四百餘元。大槍一枝。手槍一枝。子彈七十餘粒。搶畢遂即蜂擁遠颺。事後該號報警。而匪已早逃多時。杳如黃鶴矣。想此夥匪。竟敢於夤夜行搶。實屬胆大包天。現警署各處已嚴佈警網搜查。諒此無名小丑。不難落法網耳。

爲便利交通
假警道爲電車道

【千山】本驛及舊堡。馬驛屯。筆管卜。公什屯。新卜。張忠卜等六村。爲興通地面。及便利交通計。擬欲就警備道。而開駛電車。刻已具情呈請遼陽縣內。再轉呈省內實業廳。核奪批示。約不日或可批准。然則本驛商業之蕭條。今後或可恢復。而得以興通賊。而西路各村。亦可直抵商業興通之騰鎭矣。似此請求當軸。倘能照准。則商業及交通上。大獲共益云。

良醫起死回生

【泡子】本埠前街濟生醫院大夫金輔臣。曾在奉天設立濟生。醫院於去歲八月間。本埠開設醫院。每日來診病者。頗不乏人。一經著手調治。未有不見功效。於近日有距本埠二里許。杜家店村。年已五十歲婦人。因被踢傷。致患脫血症。百醫無效。只存一息生氣。家人已忙於籌備壽衣。幸値將金大夫接到。當即施行緊急注射。歷半時許。氣稍轉。又歷五時許。病勢大見轉機。後歷五六日。已霍然痊愈。該家人等。均慶更生。如該金大夫者。可稱庸中之皎皎。病人之福音云。

刦匪殘忍
冬季剝人衣服

【彰武】縣東北三分署界。興隆堡村。住戶郭某等。二人均業農。於月之十日來縣赶集。幸驢二頭。臨回。至距家三里許。突遇匪人二名。均持槍械。將郭某等攔住。索物品等項。結果將郭某等。所穿之衣服。及驢二條。一倂刦去。時値天寒。郭某裸体赴臨近。張家窩堡某姓處。借衣服一套。穿之而歸家矣。噫萬惡之胡匪。竟嚴冬之際。搶刦衣服。實太殘忍云。

陽歷年雖過
舊歷年正忙

【呼蘭】本邑。市內華商入等。爲今歲陽歷年關。各商號執事。仍不提倡陽歷新年。各商家照常營業。並無正式擧動。僅懸掛國旗。以資祝賀。並未放假。敷衍而過。一般市民仍是舊日習慣。風氣遍難解除。現在各商家。購備舊歷新年之貨矣。

警察改組
淘汰不職警吏

【義縣】縣長宋德謙。昨奉上峰訓令。警察改組。將各警察分局長。均改爲署長等示。當經縣長。於本月五日。招集警察全部人員。在縣公署議事廳。開全体會議。會議問題。首重整民槍。有照者免議。無槍証者補ヶ。毋得再爲瞻徇玩忽。並將四區局長才永增。五區局長吳聘三。十區局長魏廣魁。俱各淘汰。茲委董振九爲五區警察署長。柏雪梅爲四區警察署長。雲國臣爲十區警察署長。警務前途定有一番刷新的政治云。

鎭咳祛痰藥

ブロチン

（補羅親）

補羅親自發賣以來十有八年爲現在的鎭咳除痰劑中之優秀品

並且在新藥界亦博得第一位之聲價故本品有如下列之特長

特長

(1) 奏效顯著

(2) 無有胃腸障碍及其他之副作用服用安全

(3) 氣味佳良容易服用

適應症

咳嗽及喀痰・急性慢性之呼吸器病患者・百日咳

（奉送說明書）

各種・水藥・錠劑・粉末

其他有美味易服至便之補老珍寶（各藥店均有發賣）

三 SANKYO 共

BROCIN

製造發賣元　東京・室町　三共株式會社

三共特製過酸化水素水

含嗽=オキシフル

（歐克西福露）

粗塊不良類似品故購時請注意歐克西福露及三共株式會社名義之有無

東京・室町　三共株式會社

中華棧新社

旅客福星

眞正

自蓋新式洋灰鐵筋三層樓房

大連常陸町三三、三七、四一、番地

破天荒十大特色

大屋寬濶各屋皆有自來水熱水洗臉盆站櫃大房躺椅銅床錦被電鈴西式大磁盆沐浴室由客自便分文不取自來水木便器自來水坐甬客便器客用信紙信封俱全冬則暖氣夏則風扇倍極完善應酬周到價廉便利報關上稅

新社電話長 7971　大連樓上電話 21646　大連樓下電話 4200　奥町棧櫃電話 5744

營口中華棧 電話八四九

長春義昌公司 長電話二七八

哈濱中華棧 道外運輸部 電話四三五八　道外棧櫃 電話二一三一　電話二七〇二

青島中華棧 棧櫃 電話一四五九　東棧 電話一〇一八　錢莊 電話九九四

大連市奥町中華棧

主人 張炎町謹啓

一健康　二健康
健康健康因健康
問題發生種々理由
請不顧理由祇飲赤玉
實現惟在實行耳

補血
強壯
赤玉牌葡萄酒

（食前にしてロに甘し）

淺田飴
（一名淺田軟糖）

本劑乃漢方之醫聖贈從四位淺田宗伯先生、服務宮中時調進處方於左記諸病有特効

專治一切痰咳　感冒　百日咳
哮喘　肺病　氣管支加答兒
病後衰弱　產前產後　虛弱者之補血

固形淺田飴
（一名淺田硬糖）
（美麗罐裝）

固形淺田飴
旅行、遠足、觀劇、演說、音樂家、運動家、事務家等群集雜踏時、用之能保護咽喉清亮、預防呼吸病、尤爲甘味芳香、萬人皆嗜之携帶藥也

定價
自金票貳拾錢至貳圓不等

（各埠藥舖均有出售）

總行
東京・大阪　堀內伊太郎

痰喘咳嗽一服除根

無論新舊治療速服龍角散

傷風感冒雖然初覺輕症若帶些痰咳痰喘可不能輕覷。不趁早治療便轉成肺炎肋膜炎。若犯肺癆終身難治。
若有痰咳痰喘症狀
無論輕重須速服用
專門仙藥龍角散
趁早治療完全除根

龍角散適應病症

（痰咳）凡頑痰不化咳逆不止之人
（痰喘）凡痰喘塞喉呼吸困難之人
（頻咳）凡咳嗽頻發不能安眠之人
（流感）凡因流行感冒患咳症之人
（肺癆）凡肺患癆症咳嗽無力之人
（帶血）凡痰有臭氣時帶血絲之人
（失音）凡聲音嘎啞咽燥喉痛之人
（老人）凡老衰或病後之虛勞咳嗽
（小兒）凡小兒之疫咳及痲疹咳嗽
其他一切頑梗別致的呼吸器疾患所發痰咳還用一二星期必有靈効如神

註册商標

龍角散

特長
此散用貴重藥材精製用量少許奏功如神。且頗有香味極適服用。最合不愛服藥之人及病人兒女。一用此藥精神爽快除去一切咽喉痛苦

代售處

[illegible]

總經理處　大連　寶藥會社

交通肇禍頻聞
市虎闖禍多因司機不慎
—最近連日發生之交通事故—
車馬如織之連市

本市近年。工商業日見發展。人口遂日增加。街市行人如蟻。車馬往來如織故。交通流且事故。時有發生。殆無日無之。除十三日晚八時在市內蓬萊町地方法院前大馬路上發生汽車與馬車衝突流血慘劇外。在最近兩日間。又發生交通事故五起。茲將發生事故經過誌之如左。

十三日午後二時半。有市內滿電會社之電車四系十號電車。由司機郭文福（四十四歲）駕駛前部車掌石傳榮（十九歲）。自沙河口大正廣場向埠頭方面進行。途中行至小崗子西崗街一四八番地。時適有白雲山馬車收容所柳某所有沙字六〇三號馬車。御者奉天省復縣人趙興春（二十八歲）。自東關街載乘客數名。向劉家屯方面運送。行經至此地。未加注意。電車司機郭某雖見前有馬車迎面而來。因行至下坡。一時停車不住。遂與馬車發生正面衝突。速行停止。雙方損害頗輕。並未傷人。後經小崗子警署派員至現場檢證。判明罪歸於車夫。遂嚴加說諭。即便了事云。

十三日午後二時許。有信濃町一百二十八番地松井商店櫃夥甲元景（二十一歲）。乘腳踏汽車。滿載貨物。向市外小平島屯運送。途中行至市內小崗子管內新起街一帶。因馬路寬大車馬稀少。遂開足馬力。如風馳電掣般前進駛。比至該街四十一番地時。適有市內新起街十九番地住戶山東人王永增。乘私有之自行車向某方面辦事。迎面而來。比至接近時。始行發見前有乘腳踏車者。遂擬向道傍躲避。但已不可能。瞬間甲某所乘之腳踏車到。轟然一聲。將王自車撞墜地下。跌出五尺之外。當甲某見已肇禍遂急將車停止。忙至前將王扶起。見負傷頗輕。自行車稍有損害。後被通行人報告小崗子警署。派員前往現場檢証。判明乃係甲某急馳不注意所致。遂命甲某賠償修理自行車費始和平解決云。

十四日午後十一時許。有市內同仁街四十番地三友公司所有貨物汽車。由司機徐義昌（廿一歲）操縱自沙河口滿載大宗貨物。向某商運送。途中行經市內小崗子大街門西橋立町之番地大連工業前東西大馬路上。適有市內敷島町中央汽車公司所有乘客汽車。由司機張萬銀（二十九歲）操縱。自沙河口管內雲井町向小崗子方面送客。當即應面而來。雙方俱未注意。比至接近。始行發見。但各欲躲避。亦不可能。遂轟然一聲。發生衝突。張某所操之汽車後部被撞破。損極重。車輪已被撞壞。修理須二百元。後雙方復行數武。始各自將車停止。急至小崗子警署保安係報告。後經署員前往現場檢查原因。判明由雙方不注意所致。但徐之汽車未敢若何損壞。命雙方各負修理之責。遂即了解。

大連汽車公司司機張維臣。十四日午後二時許。駕駛大字號二二一七號乘客汽車。向某處送客。途中行至市內伊勢町五九番地前方道路。因該處爲交通要隘。車馬頻繁。張某一時未加注意。只顧向前進行。對面適有大字五五七號某乘客馬車。御者王金亭。載乘客由對面而來。當時因雙方進行速度甚高。故比至近前。遂起側面衝突。載客馬車當被汽車撞毀。車体損失甚重。傾斜於路旁。此時適有路旁有沙字四七九號人力車。車夫孫建朝。挽車由該處通過。當被馬車所撞。幸人力車夫躲避急速。故未被撞傷。但車体亦爲馬車撞壞。此時馬車內乘客因見馬車與汽車衝突。恐生危險。未待馬車停止。當由車內跳出。洽巧正撞於人力車体之上。人力車乃被撞翻。乘客某亦被摔跌於路旁。足部關節被撞負重傷。立演流血。該人力車夫見狀之下。恐馬車乘客發生危險。急將所換之車拖於路旁。故馬車乘客始未被轢。馬車夫當將乘客送於病院。一方為証明該事件發生之過失。即報告大連警署。該署於日昨派員前赴現場檢証云。

十四日午後零時二十五分。市內山縣通二二二番地前東西馬路上。忽有乘客汽車。與乘自行車者發生激烈衝突。自行車体當撞成碎片。不可修繕。幸車夫躲之急速。未被汽車所撞。後被附近路警發見。即電告警署。於日昨派員檢驗肇禍經過云。

小商人居安不思危
展轉沿戶叫討
衣食既足交狐朋狗友
吃喝嫖抽繼則打嗎啡

山東省黃縣城北松山回家疃回篤恭。年將半百。於數年前。因原籍鄉里年景不佳。市面不振致百業不興。回某當時空閑家園。生活苦難。後茲爲維持生活起見。借貸借親友。備此旅資。買棹來連。以之謀生。下陸後。委其親族某甲。介紹充市內某日商作外交員職。起初克勤克儉。頗盡厥職。且將其除生活用外。所餘之金儲。時向家中郵匯。孰知其後。曾被惡有所染。走入岐途。時與狐朋狗友。尋花問柳。市內各繁華場所。無不有該某之足跡。其後並時與一般烟友出入於烟館。學習噴雲吐霧。致日久癮竟得成。遂時不理櫃事。故商主見曾將其免職。其後該某因名譽破產。謀事終未成就。遂自其友籌備些許資金。包安某醬油商醬油少許。向市內各處發售。所得利金。俱被其吸阿芙蓉之消耗。致日久入不敷出。東貸西借債築如山。由是因無錢過其烟癮。遂入針客隊伍。終日與一般針逗留街頭。托鉢討食當此嚴冬。後因被饑寒所迫。不能支持。後遂至魯同鄉會。請求棉襖一套。以之禦寒。保其生命。噫若斯某者。可謂自取其禍。一般穩君子可不戒諸云。

菱刈大使 設新年宴

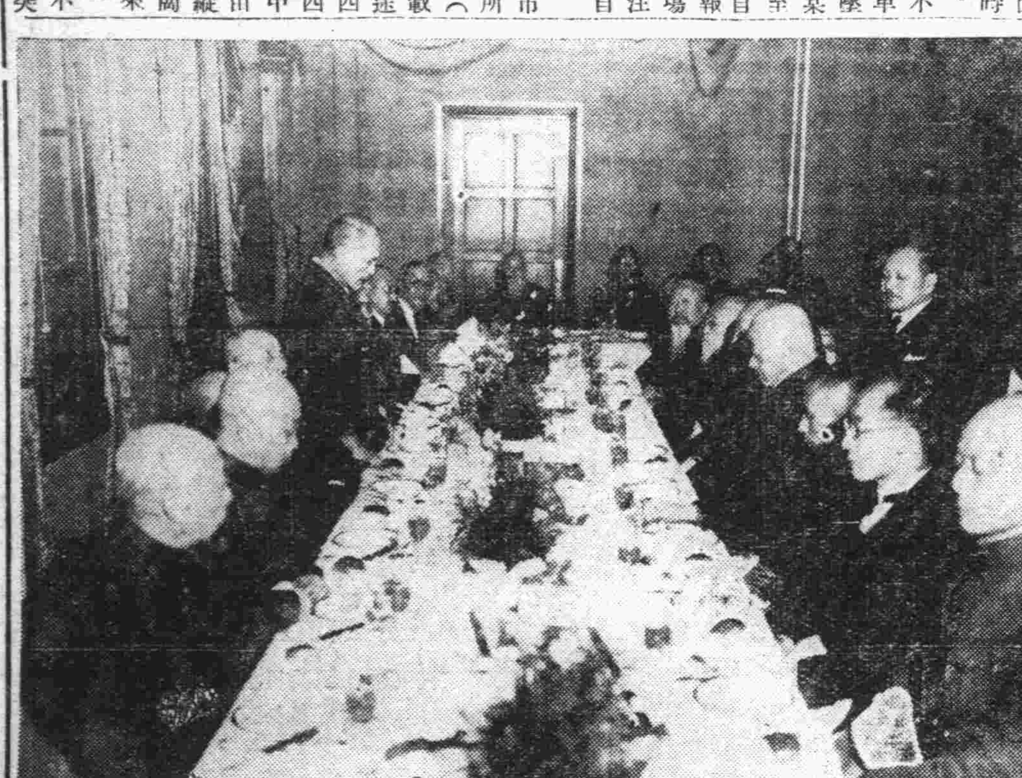

菱刈全權大使於十三日在大使館官邸開盛大之新年宴會。招待滿洲國鄭國務總理及其他諸要人。（起立者即菱刈大使）

旅館宿客
乘機由窗潛逃
拖欠宿費分文未償
旅舘主人報官偵緝

市內逢阪町角和料理店。十二日夜間忽有一年二十七八歲上下。身着縞色洋服之男子前至該店。聲稱本人名井上旁。住於新京吉野町三丁目。現因來連辦事故一時不能回京擬投住該料理店等語。料理店主人聞之信以爲實。故未加注意。即任該青年投宿二晚。一切消費。計金六十五元三角八分。詎男子。於十三日午前二時。於該舘二層樓上乘舘人不備。忽由二層樓跳下潛逃。經久始被舘人發覺。知被有騙。後即報官搜捕云。

若狹町發見
嬰屍

市內若狹町二二番地前空野。於十四日午後四時。有行經此地者。忽發現有遺棄嬰兒屍体一具。發見後即報告附近警察派出所。轉告大連警署。該署以刻下天花猖獗。隨意遺棄屍体。殊屬有碍衞生。當將屍体急行掩埋。一面調查棄者。

北京料理 登瀛閣 電話八一七〇一番

欠賬不還
債權者鳴官

本市沙河口秋月町九番地。石鹹製造業榮銘堂執事張銘鑑。素與元町二番地三大洗濯店田實山不時串往。所購鹹料機等。爲數不鮮。遂買遂拂。向無積欠。久而久之。因一時財政不足。即曼賬碼。計金八十元零七毛。除付有金票三十二元外。尚欠四十八元七角。後迭催櫃夥往討。籍詞搪塞。分文不與。嗣竟因此互起齟齬。故張到代書所。繕具說諭願。呈遞所轄之警察署保安係當局。仰爲說項以了此案云。

用竊來車子爲餌
街頭騙豆腐販
騙財到手潛逃無踪
精哉騙術用心苦矣

近來拐騙窃賊。頗猖獗於市內。每乘商賈人等不備。即施其詐騙技倆。若狹町八七番地。豆餅營業商徐會邦。於十四日午後二時半。担豆餅向各處販賣。途中行至楓町一五〇番地前方路上。於對面忽來一年約三十上下之一壯漢。着黑色短棉衣。乘大字九四一二號自行車。至徐某前面。聲稱欲購一毛錢豆餅。徐某當將豆餅包妥。該漢謂身中並無零錢現有五元紙幣一枚。令徐某先找金票四元九角。徐亦未加注意。即先由身中掏出金票四元九角。交與該漢。此時該漢又作驚慌之狀。謂由家中外出時。持五元金票忘於家內。可將自行車置此先至附近商店處借錢。徐某以有車在此。未疑有他。即令其前去。詎待候多時。不見返回。至此始知被騙。當將車送至警署報告被騙經過云。

遜清遺臣
紛紛來滿
寄居星浦等處
待機運動獵官

滿洲國之國體改革。將近實現。溥儀制政根基全國民衆之熱望。而即帝位之事。曾傳於華北方面。在津居住之一般清朝遺老。得此消息。極爲讚揚。故俱紛紛來滿。寄居於星個浦黑石礁一帶。以待機從事獵官運動。刻下來連者有前津浦鐵路局長朱琛。及財政總長張孤。東鐵監事邵麟。並前東北軍師長馬延福等諸氏。

旅順新京間
試驗開通汽車
昨日由旅順出發

旅順工科大學航空研究會。豫定客歲十二月中旬舉行之旅順新京間。自汽車試驗開通因須擇其氣候溫暖時期。以避免河川結冰。故延期一月。今已春始。業於十五日午前八時在工大出發。所使用車輛計福特式二輛。及千代田式等二輛。並側車三輛合計七輛。參加者有航空研究會員十五名。及其他十名。共計二十五名。自旅順與新京間所擬定三日程。第一日由旅順至瓦房店。第二日瓦房店蓋平。第三日蓋平鞍山。第四日鞍山奉天。第五日奉天撫順。第六日奉天開原。第七日開原四平街。第八日四平街公主嶺。第九日公主嶺新京。每日行程約百啓羅云。

沙河口警署預防天花
再行臨時種痘
最近患者亦漸踵接
未種痘者宜速種痘

猖獗一時之市內痘瘡症。患者至今仍未稍殺。傳染愈烈。大有播傳全市之勢。於最近不數日間。大連警署管內發生該症者。又有三十餘名之多數。其中因而致死者。亦頗不乏人。市內各警署爲杜絕傳染。各自施行臨時種痘。並以衞生署員組織防疫班。從事預防。並行防疫工作。孰知在此雷勵風行之中。於最近之兩日間。沙河口警署管內住民又有四名發生該症者。該署除將患者一併收容於市內療病院治療外。並將患者家中大事消毒。更定於本月十七日起至十九日止。共三日間。自午後二時起。在該署施行臨時種痘。屆期歡迎一般未種痘之滿日市民前往應種。以免罹患。死於非命。茲將最近患者氏名誌之如左。

市內沙河口黃金町十六番地某高樞夥三宅保信。數日前忽患感冒。未加注意。並未延醫診治。詎知近日忽爾沈重。轉變痘瘡。臥床不起。痛癢難堪。於十四日被警署員得知。遂急將送於療病院治療。

市內桔梗町九十二番地大連稅關官吏之妻內藤歌子。二十八歲。於日前忽染惡疫。臥床不起。苦悶難堪。於十四日延醫治療結果。判明確係染患天花。後即報告警署。將其收容於大連療病院。一面將其家中消毒。

市內包町一百三十三番地住戶某報記者態勢壽治。四十九歲。於十三日忽患痘瘡。十四日遂報告沙河口警署。衞生係派員將其收容於大連療病院治療。

市內台山町住戶松本某。於日前在其鄰佑患天花者家中談話多時。於晚間忽全体發熱。纏則苦悶難堪。於十四日延醫治療。判明乃係眞性天花。即報告沙河警署。收容大連療病院治療。一面於其家中消毒。以防傳染他人。

惡徒藉端詐財
刑事要親廣索禮儀
事機敗露被捕懲辦

流氓楊德林。年當而立。口遊手好閑。無所事々。被生活所逼、時作不法行爲。今復妙想天開。於本月七日下午三時。至寺兒溝一番地苦力頭曲永發處。僞稱係沙河口警察署某刑事夥計。此次本署調谷立刑事行將結婚。汝應贈以禮金以壽交誼。否則將來遇事。悔之晚矣。曲等共有七八名。皆各出小洋二元。交楊取去。事後爲大連警察署司法係刑事查覺。以其藉端詐財。殊屬可惡。當詢諸被害者。得悉犯人相貌。各處逮捕。結果於本月十三日下午。邂逅於寺兒溝方面。以其行踪可疑。近前盤詰一言語曖昧。當提將官裏去。經一番鞫訊。供認前項事實不諱當將拘留訊辦云。

御者竊載物
經久事敗

馬車夫周德福。三十二歲。原籍州內安子窩管內楊樹底會宮家屯人。現住市外西山會香爐礁第四區。受雇充於車夫。但因賦性吝嗇愛貪小利。於上年末二十八日午前曾向埠頭攬雜貨商運送之際。途中因忽生惡念。遂將洋商竊取一袋。置於他處後至該商。將貨卸完。挽車回家。將所竊之洋面一包持至家中匿藏。孰知作賊本來胆虛。自此後因每於外出運載時。心神忐忑不安。於十二日午後八時許。在市內某處立於街頭攬載中曾被沙河口警署員行至此地。因見有官人前來。無意中大發驚慌。當被警員發見。以其舉動可疑。遂將其拘至署中。經審問之下。判明有上述行竊之事實。判明後即將看押依法治罪云。

貔稅關
減輕貨稅

【貔子窩通信】本埠商業不振。已達極點。現値舊曆年名在邇。農民初見活動。每日來埠買貨者。絡繹不絕。無奈海關稅額太重。對於出口貨。甚感不便。故本埠各商。特聯關呈請。海關要求減輕稅額。當蒙海關主任同意。於舊曆年前。凡買貨不足十五元之發票。概免納稅云。

合夥設俱樂部
開賭被封
延不償付房租
房主提出控告

居住市內西公園町五十七番地光永幸吉。同大山通八十五番地佐佐木識次郎。對馬町三十三番地福島藤太郎三人。連帶保証賃租山縣通鴻業公司所有之房屋。組織寺兒溝俱樂部。後經官署查覺。以其有賭博行爲。當即封鎖。房租錢分文未繳。雖派人迭次往討。終置遂不理。故該公司遂延高橋辯護士向法延提起訴訟。請求將房屋騰出。俾轉租他人云。

貧民庇寒所
施捐者多

時當嚴寒隆冬。百業蕭條。一般無衣無食貧民。被饑寒所迫。幾乎奄奄待斃。年幸有東西兩商會在宏濟善堂後身設置貧民庇寒所。及紅卍字會在東寺兒溝鐵道北設施粥場。專事收容該等一般男女老幼貧乏者。但庇寒所經費頗感不足。故經協議員等及一般慈善關係者奔走各方勸募。至今僅經月餘。成績頗爲良好。一般慈善人士慷慨解囊者。大有人在。兩商會每日所接捐款。終得不絕故捐款已有相當之數目云。

貧民庇寒所
人數調查

貧民庇寒所近日庇寒貧民日增。幾有人滿之患。茲調查近日人數如左。

十三日男（大）三百二十三名。男（小）三十四名。女（大）十二名。女（小）九名。十四日男（大）三百二十四名。男（小）三十六名。女（大）十二名。女（小）九名。十五日男（大）三百二十名。男（小）三十一名。女（大）十二名。女（小）九名。

北平育生堂神效童子仙膏

腰疼腿疼　膀疼背疼　肚疼寒疼　渾身酸症　筋骨癍木　跌打損傷　婦女血寒　瘀血腹疼　赤白帶下　子宮寒冷　久不受孕　五積六聚　小兒積痞　肚腹膨脹　專治一切　百發百中

◎大連總代理處　西崗街康德記源棧　大德記藥房　電05022　安國大藥房　天昌藥房　得春堂藥房　旅順▶同和堂藥房　▶大衙門前　▶王陽街　▶沙河口巴町　▶金州　康德記藥房　▶東信藥房

緊要啓事

逕啓者本社芝罘航線第十八共同丸向例午後七時出帆爲迎合社會人心便利旅客起見自本月二十日起改爲午後六時恐未週知特此聲明

大連山縣通二〇〇番

阿波共同汽船株式會社啓

電話 九〇〇一 六八九一番

各埠請用

大美行

品質優良無烟耐點　定價低廉請購一試

競馬牌火油　老蝠牌火油

火船牌火油　飛燕牌輕油

本行創設十有餘年精製各種火油汽油輕油機器油馬達油花粧品料油電輪油車軸油臭油火車輪船用一般潤滑油無不齊備連年蒙我全滿同胞惠顧暢銷不勝銘感之至鄙行今因新年初度謹定各種油類大減價一個月爲限以酬歷年惠顧之雅意並開放招募代理及分銷處各埠閱悉或講買無論多寡亦按廉價貴處站台交貨之便利手續價目計算願辦代理及分銷處甚爲歡迎如蒙不棄或派員辱臨鄙行接洽更佳否則賜函示知鄙必即速覆特登報端以便週知

大連市奧町七三番地

大美火油公司謹啓

電話二一七八六番

吉昌木舖

大連奧町　永善舞台對過

牌匾家具生熟名漆

壽材

各種壽材廉價出售

電話八七二七

軍政部廣告

爲廣告事本部現採用土木工程科建築技師壹名爲選取優良人材起見由部舉行考試恐未週知特此廣告

計開

一、資格
一、年齡二十五歲以上三十五歲以下者
二、在國內外專門學校或大學畢業並富有經驗者
三、限滿洲人但須暢曉日文並日語流利者
四、身体強健品行端正且無嗜好者

二、報名日期　自大同三年一月十日起至二月底止

三、報考試地點　新京本部需品課

四、報名手續
一、携帶（外埠郵寄）本人畢業證書詳細履歷書並最近四寸半身光頂像片各一份
二、通訊地點詳細註明

五、考取方法　報名後經本部審查認爲合格本部隨時通知來部實地試驗（本人應携帶應用文具）無論採用與否均以公函通知之

六、待遇　任用後最低額月俸國幣二百元到差旅費由部按實額支給之

七、保證　採用後在一個月內應覓妥實保證人呈部備案

四季中

招待佳賓的
贈送良友的
揭鬱清心的
闈談興趣的
惟茶爲最妙
要上品瀨店
特將各茶一
律提高以附
惠顧諸君
雅意

源盛德茶店

大連市奧町五三番地　長電話六七一一

請看美麗齊全花色鮮的「印度綢」

布路洋行印度綢緞莊

新京日本橋通六十三番地

大同百貨商店

香港鴨絨　經理　西洋玻璃　蘇聯雜貨

特設廉價部照原定碼再打七折

商品禮券

奧町五十二番　電話四五〇二　二一六三二

雲霞中的美形 (五)

韋雨蘋 著

七

我的唯一的伴侶詠雪，開始，我就得請你恕我向你用還未曾用過的「唯一」兩字，——然而，這也是實在的，在這茫茫的人世間，除了你外，我再能向何處去尋找一個能瞭解我，同情我的人呢？所以我友，宥恕吧！我想哀憐的字句，是定能得仁慈者的她，更在心中激起柔和的，波浪的，——接下去，我便要把我想對她講的明白地敍述了，我這樣的繼續下去，花飄香散，現在已正是這時候了，前日的繁華，轉瞬間，便如此的凋殘零落，人，又何嘗不同樣的可憐呢？人生如此的傾刻，什麼纔是有意義的呢？瑰瑋的青春絕不留戀的快着逸逝，然而我的青春呢？又祗是這般的苦悶！真的，我還有什麼好說呢？

勸君莫惜金縷衣，
勸君惜取少年時，
花開堪折直須折，
莫待無花空折枝

杜秋娘 所說的這幾 句，我也很明白它的意義，但是我的命運所給予我的遭逢，使我實不能如願地享樂，同時，我也想想不去憂慮將來懷戀過去，作無謂的悵惘，可是就算我不徘徊在夢幻與空想之中，又怎能將我心胸所積貯着的苦悶之苗，輕々地摘去呢？

吾友，我不忍見我的「現在」同我的「過去」一樣地過去，我不忍再讓我的剩餘的青春隨便的消逝，我要過一些有意義的生活了，我內心有熱烈的希望，我希望我能探索到青春的真諦青春的意義，因為青春的意義，同樣的，就是生活的意義，人生的最大的意義，——你曾來信這樣勸我說：「將來還有將來，一切事情到了將來，總會有個結果的，……過去原是一場夢幻，如果懷念過去，除了惆悵，是不會獲得什麼的，……最真實，最有意義的，惟有這還未過去，而又不是將來的「現在」」你的青春，也正是現在，你現在當竭力的設法享樂！」真的吾友，你這些話，啓發了我所感疑的，使我不再彷徨，

吾友，確實的，我把我的真實的現在，差些兒完全失去，永遠想在空想與幻夢之中，感謝你的指示！「現在」是我的一生最有意義的最可貴的青春時代，〔…〕但願守着現在，我要在這現在過一些有意味的生活！

吾友，我們締交後，雖然已有許多的時候，可是，吾友，我想向你發洩一下我胸中積蘊着苦悶，我却從未同你談講過，這原由，就是我恐怕你不願聽人告訴苦，所以遲遲未發，——現在，我覺得我不能忍耐了，我須要盡量的傾吐一下，我纔能感到舒服！吾友，你可恕我這無奈吧？

雖然，我的最要的希望，是祗要我能向你發洩，我不問你的意思是怒是恨，……可是，吾友，終于呢，我也並非絕對的不管收獲是怎樣的，

吾友，我已告訴了你，我要享樂，我要生活得有意義些，可是，我心胸中的憂悶的種子，在時時的乘機萌發，我友，我還苦衷，哦！……有誰能給我以安慰，有誰能同情我？我向那裏去找瞭解的人呢？詠雪，祗有你纔是我唯一的侶伴，所以，我祗有向你把我的苦悶傾吐，同時，我也知道你纔是個能對於我瞭解的人

現在，雖然薰風吹去了艷花醉人的芳馨，炎陽晒淡了麗卉的娟妍，已是落紅狼藉，啼鵑哽咽的足以令人唏噓憑弔的時節，但是我想HS公園中的一泓碧水內，那纔透水面的蓮葉已有穠穠沁脾的青香佈散了，

星期日的下午二時，你願意而且有空暇嗎？如既願意，又有空的話，那末 我很希望在HS公園東隅蓮池旁的楸樹的蔭翳之下，我能身心全部都不知不覺的隨着陷在熱情與虔誠的憧憬中而接待一位姑娘的來臨，

我想，我或者不至于失望吧？吾友，我希望你能允許我這要求！

這樣的，我像一個懺悔者以顫慄的語調向上帝祈求赦免忠誠的把我的要求暗示，我想她決不會再拒絕吧？——恐怕我寫得太晦了，使她難以立刻就明白我約她談話的用意，因此我又這樣寫：

吾友，你已明白了我所以要有這請求的緣由了吧，吾友，我實在不能不向你吐露了啊！

吾友，你我認識以來，你如果尚能記憶的話，你定能知道我們締交已有三個多月了，同時，你也能清楚的知道，我們所要談的話，祗不過藉書信的來往而表示出，雖然我們也曾有過幾次一霎那間的會面，這是我認為最憾憾的，

吾友，請不要以為我是唐突，請不要懷疑我異常，實在是失望的環境，不幸的遭遇，造成了我對你更盛的敬愛，我的孕蓄着已久的而未找到寄托所在的熱情，祗有向你施發，在你面前崩裂！你是我的幸福的火燄，你把我燃燒了吧！——同時，我也很想獲得你的同情，安慰和……！

吾友，我至誠的把我僅有的一顆弱嫩的赤心，僅有的一腔騰躍的熱情敬獻給你，你不拒的接了吧！你接受了罷！

星期日在HS公園中，我再向你明白的詳細的講吧！你不要拒絕我，你不要拒絕我！

我這樣或者是太橫了吧？但，我友，我又如何再能任我的熱情潛伏呢？

星期日，HS公園中，我敬候你來臨，祝你永遠的睡在幸福之中！

新求於你的 沙鶴上 三、五、

謹慎的把信完全寫好，又仔細的封固，將信親自的送進郵筒，——回來後的一夜，我心神差不多昏迷了，什麼都似乎不能自主，儘是匆慌昏亂，

八

哦！這事情竟如此的詭異得使我不能不憂疑，如果我獲得了如我所希望的，我在這夜！——星期日——是很可得到一個安樂而欣歡的睡眠的，但在現在，却並沒有夢之神張着白翼來撒疲乏之沙于我的眼內，祗有失望這東西在同我慇懃地握手，

我既不能入睡，我便更感到床上像佈着荊棘樣的使我難于平靜的躺着，因此我又不得不爬了起來，靠着我常于惆悵時，賴以倚望的南窗上，

大阪商船定期輪船

○開往門司神戶大阪 午前十時起印一等客不載
亞米利加丸 一月十八日
×夏得爾丸 一月十七日
哈爾濱丸 二月一日
×他克瑪丸 一月廿二日
香港丸 一月二十四日
烏蘇里丸 一月廿六日
貝加爾丸 一月十六日
烏拉爾丸 一月二十日
○開往上海福州基隆高雄後三
盛京丸 二月七日
福建丸 一月廿三日
長沙丸 一月十五日
○開往天津(客室完備) △印不載客
△日東丸 一月十四日
△江龍丸 一月廿二日
△志摩丸 一月三十日
○開往橫濱(客室完備)
日東丸 二月七日
江龍丸 一月廿七日
志摩丸 二月四日
○開往紐育 神戶四日市橫濱 關西丸 十二月廿六日
○開往歐洲(不載客) 由上海香港新嘉坡

大阪商船大連支店 代表電話四一三七番 電四〇八九番 電二二一六番
奉天出張所 新京出張所 (乘船切符發賣所)

日本國際觀光局
乘船切符取次所 大連市伊勢町
滿洲旅館協會 電三六八二
大連伊勢町觀光局 電五五四四 七〇三四
觀光局沙河口出張所 電九五〇六
營口觀光局 電一三七六
撫順觀光局 電二五四八
奉天觀光局 電七九一四
長春觀光局 電三三九三
哈爾濱觀光局 電四七八
○船票發賣所
○專屬貨客經理店
大連市山縣通二二一

國際運輸株式會社
大連支店 電話六二一五一番
同 販房 電話六二八二二番
荷坂所 電話長四八〇二番
站 支店 奉天、營口、安東、沙河鎮、鐵嶺、開原、四平街、鄭家屯、洮南、泰來、通遼、長春、下九台、松花江、伯都納、榆樹、雙城堡、哈爾濱、傅家甸、昂昂溪、一面坡、滿溝、龍井村、局子街、天津、青島、上海、杭州、平壤、城津、草梁、釜山、仁川、元山、北平、清州、會寧、臺灣、基隆、高雄、關東、神戶、京城
凡船車聯絡貨物 由左揭各支店發行運輸引換證

惠通行輪船行輪
○開往芝罘威海衛仁川 利通號 一月廿一日
○開往芝罘 惠平號 一月十九日
○開往司宇品今治尾道 照國丸 一月廿九日
○開往上海 惠康號 一月十八日
○開往港粵 惠昌號 一月十七日
○開往龍口 隆順號 一月十六日
惠通行 大連市加賀町三十番地 電話三八五一 六一一八番

阿波共同汽船行輪
○開往芝罘威海青島下午七時 第十六共同丸 一月十七日
第廿六共同丸 一月十六日
○開往芝罘威海衛仁川下午七 第卅六共同丸 一月十七日
○開往天津 長山丸 一月二十日
○開往仁川鎮南浦前九 長山丸 一月廿五日
○開往芝罘下午七時 第十八共同丸 一月十六日
本社代辦山東鐵路及朝日鐵路辦理各種運輸一切事務
阿波共同汽船會社 大連市山縣通 電話五〇〇六八九一

近海郵船大連行輪
○開往橫濱 淡路丸 一月十九日
玄武丸 一月廿四日
○開往天津 玄武丸 一月十八日
勝浦丸 一月廿四日
○開往長崎(津)兒島 千歲丸 一月廿日
○開往基隆高雄 岐阜丸 一月十七日
第二養老丸 一月卅一日

朝鮮郵船大連行輪
○開往青島仁川 會寧丸 一月十八日
開往仁川博多長崎鹿兒島三角 平安丸 一月十一日
以上各輪之出口日時因天候關係或有更變

日本郵船大連出張所
九那德氣船會社船客業務代理
近海郵船株式會社大連代理店
朝鮮郵船株式會社大連代理店
電話 三七三九 七八四六 六七一二番
日本郵船出張所代理貨物整理事宜 大連市敷島町六

丸一商會
電話四二四六番 五八八八番
乘船切符發賣處 日本國際觀光局 大連市伊勢町 五五五

日清汽船定期行輪
○開往青島上海香港
華山丸 一月十六日
嵩山丸 一月二十日
唐山丸 一月二十七日
大阪商船株式會社大連支店 電話四一三七番
國際運輸株式會社 大阪商船貨客事務 大連支店 同 販房 電話三一五一 六二一八二

大連汽船定期行輪
○開往青島上海(上午十一時)
奉天丸 一月十七日
大連丸 一月二十日
青島丸 一月廿三日
○開往天津(天津瀾航)
長平丸 一月十八日前十
天津丸 一月二十日前六
長平丸 一月廿三日後四
○開往安東 濟通丸
○開往龍口 龍平丸
○開往長崎基隆高雄 山東丸 一月十七日後六
山西丸 一月廿五日後四
○開往新潟伏木(載客) 河北丸 一月廿日後五
河南丸 一月三十一日後五
○開往芝罘清津雄基 遼河丸 一月
○開往營口 大連大阪神戶 龍鳳丸 一月十八日
大連汽船株式會社
專屬貨客取扱店(大連敷島町) 電話番號代表七一二三一
大阪神戶航路貨客取扱店 永和公司 電七七六一五番
澤山商會 電五二六八番
台灣航路貨客取扱店(島町) 丸二商會 電四二六八八番
乘船切符發賣所(大連伊勢町) 大連案內所 國際觀光局 電話五五五四

政記輪船行輪
○開往威海青島香港廣東 豐利號 一月十九日
○開往上海 通利號
○開往青島香港廣州 成利號 一月二十一日
○開往安東 英利號
○開往芝罘 永利號 一月十七日
○開往天津 大利號
○開往芝罘 得利號 一月二十日
○開往青島 順利號
○開往香港廣州 增利號 一月十九日
○開往青島 福利號 一月十七日
○開往龍口登州 廣利號 一月二十日
○開往 有利號 一月十九日
政記輪船股份有限公司 大連市監部通三十九番

早川醫院
齒科
金州新市街
大連市西通九十三番地
電話 三九七一番

常盤電影院
自十四日起
連鎖商店街

成吉斯汗之假面
死於沙漠之下已成白骨之成吉斯汗所佩黃金之寶劍青銅之牌製繼承此密寶者可爲亞細亞之王位？
加演
恐佈之甲板

泰東介紹欄
五行欄 一次一元 二次四元 三次七元
十行欄 一次二元 二次四元 三次六元
求事廣告半價 不出名者全年半價
價名在此加三成

贈送
宮禁中西秘方 性慾統治 陽萎真 男女中部不興 不固夢遺滑精 之症 久異 除痛苦恢復快樂 奇方 效驗如神 大連市 種子 分省市 二十分 郵票 寄附 別天津日界 資) 田 新 二萬 收即寄 說明 四角 拾

山形洋行
並有開宮式以及手提金庫俱全
大連浪速町 電三〇一五

電話股票
買賣無費辦理手續 並出貨薄利金融
現物 問屋 買賣
大連市西通一五番地 (西崗 場西路南四階)
電話 股票 商 義正公司
電話四二九八番

電話商會
今搬於西通九三番地 常盤橋東
西通入口路南
電話
買賣、無費辦理手續、並出貨薄利金融
大連市西通九三番地
電話商會
電話三八九〇

小兒科專門
池田醫院
大連西通四五
電話 六三五五番

中國銀行大連支行
承辦各種存款放款並國內外
各大商埠匯款及押匯事宜
(營業時間) 上午九時至下午三時
電話 長四三八二九 長四五五九九 九七九五 九二八七

三井物產株式會社大連支店
營業科目
物品販賣、代辦客事、運輸輪船、造船、水火保險及附屬事業
滿洲出張所地址
牛莊、安東縣、奉天、新京、哈爾濱、
大連市山縣通八十二番地
電話代表七一〇一番
採辦貨物
滿洲特產物、麵粉、煤炭、煤燃、鐵道用品、各種機械、小野田龍牌洋灰、洋火、紙類、麻袋、木材、流安(肥田粉)其他化學肥料、酒精其他工業藥品、五金礦石類、綢緞布疋、鹽、海產物、沙糖、罐詰類、日東紅茶、伯喇西爾珈琲其他食品膠皮底鞋、

香爽的味氣、非能形容出來、預防虫牙能够達到滿點的效果、使用後之口中不斷的覺得爽快！

欲得健康長壽以及防止虫牙、請用獅子牙粉！

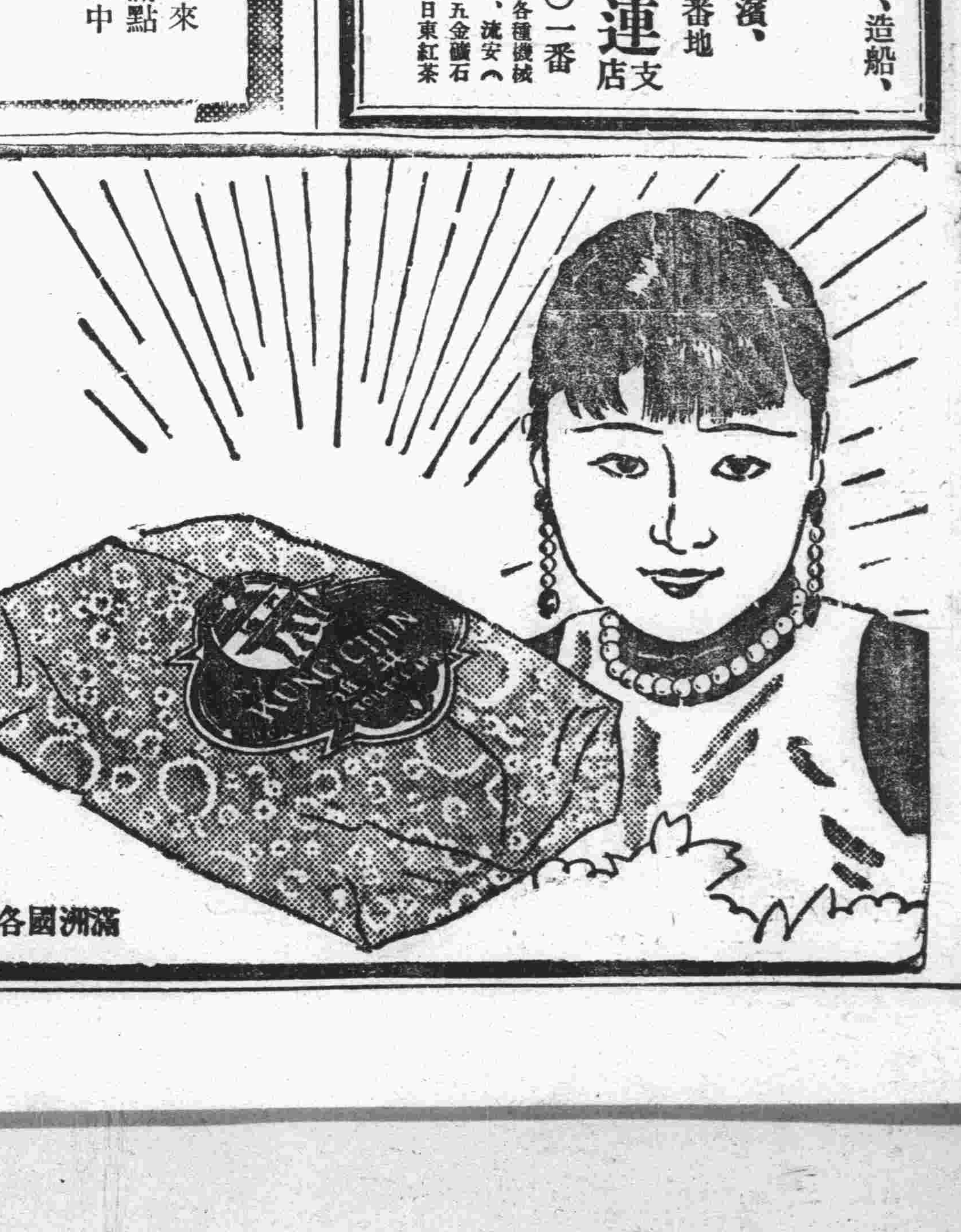

共進香皂
純質 芳香 塊大 廉價
尤其是爲—— 滿洲國男女人之—— 愛用與推奬——
滿洲國各處皆有販賣